ОБЩЕСТВЕННО-ПОЛИТИЧЕСКАЯ ГАЗЕТА
ПЕРЕВОЗСКОГО РАЙОНА НИЖЕГОРОДСКОЙ ОБЛАСТИ

ИЗДАЕТСЯ С 8 МАРТА 1935 ГОДА

16+

Новый ПУТЬ

№ 11 (10653) ПЯТНИЦА 20 марта 2015 года

Цена договорная

Сегодня в номере:

Весне навстречу
Выездное совещание в СПК «Правда»
стр.2

Ветхий фонд
Есть повод для оптимизма
стр.3

К 70-летию победы
Они сражались за Родину
стр.4

Дата в календаре
Праздник у работников культуры
стр.6

Обратная связь
На вопросы читателей отвечают...
стр.8

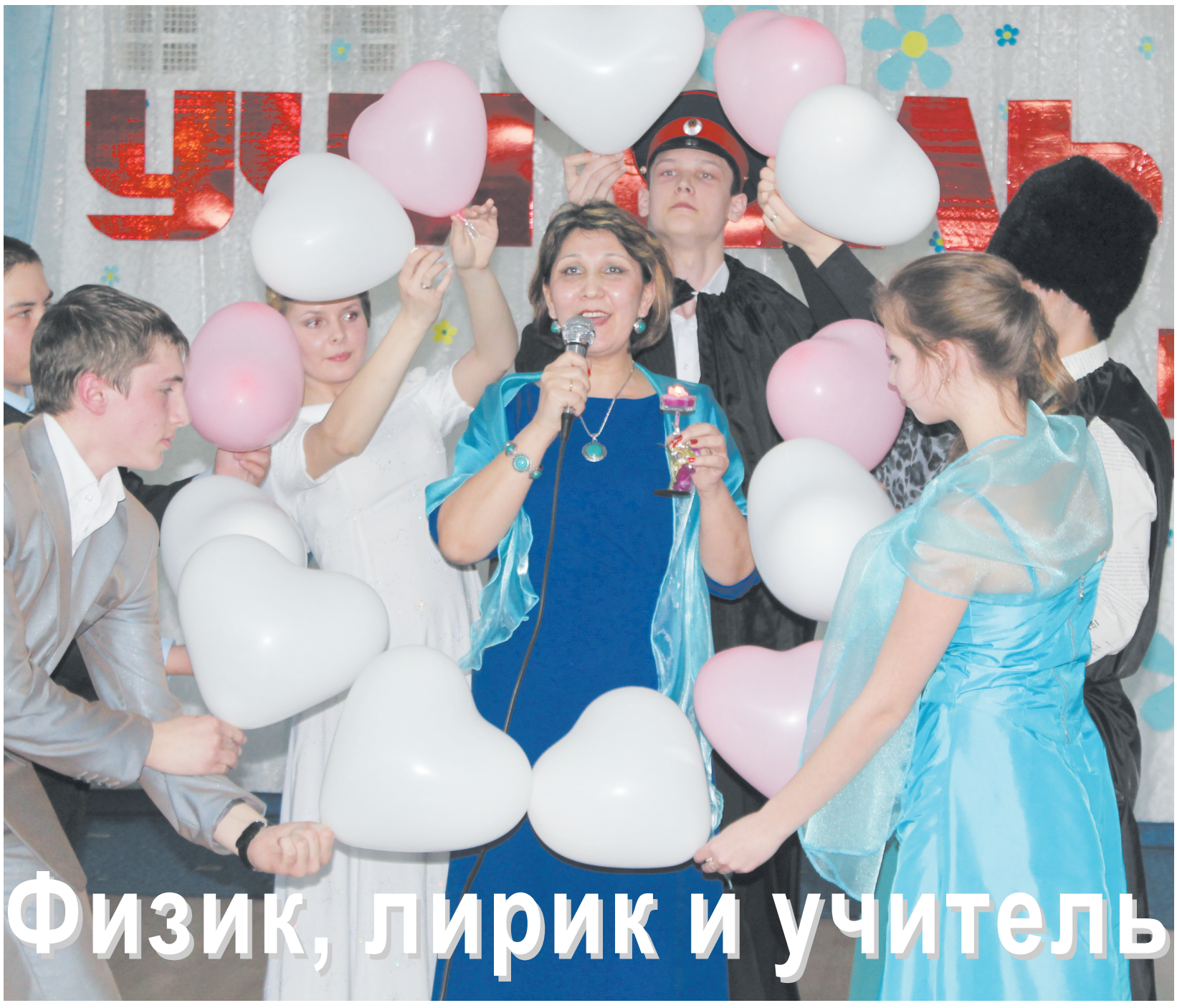

Физик, лирик и учитель начальных классов

Открытые уроки на сцене прошли с участием групп поддержки

В Перевозском районе выбрали учителя 2015 года. Финал муниципального конкурса состоялся во вторник, 17 марта. Три педагога с многолетним стажем (в среднем 30 лет) оказались на месте учеников. Они отвечали – а не выслушивали – выученный урок. Им – а не они – ставили оценки. Кто одержал верх в этом трёхстороннем споре?

Материал читайте на стр. 7

МЫ ЕДИНЫ!

Перевозцы на митинге в Нижнем

Жители Перевозского района приняли участие в митинге, посвященном годовщине вхождения Республики Крым и города Севастополь в состав Российской Федерации, который прошёл 18 марта в Нижнем Новгороде.

В патриотической акции участвовали представители различных общественных организаций, политических партий и движений, молодежных организаций, ветераны Великой Отечественной войны, участники боевых действий и жители области.

Люди вышли на площадь Народного Единства с лозунгами «Крым — наша земля!», «Одна страна — один народ», «Рады выбору крымчан!», «Своих не сдаем!», «Чужого нам не надо, а своего не отдадим!». В митинге приняли участие более 11 тысяч человек.

В этот день с 15.00 до 18.30 в Нижнем Новгороде было введено ограничение движения транспорта по Зеленскому съезду. На участке от улицы Широкой до площади Минина и Пожарского, улице Рождественской на участке от площади Маркина до улицы Широкой было организовано движение с объездом зоны проведения мероприятия по прилегающим улицам.

Напомним, Крым и Севастополь были официально присоединены к России 18 марта 2014 года. Этому предшествовал референдум, на котором 95,7 % избирателей проголосовало за воссоединение Крыма с Россией на правах субъекта РФ.

НАШ КОРР.

КОРОТКОЙ СТРОКОЙ

С юбилеем!

16 марта жительнице г.Перевоз Кузьминой Ольге Семёновне исполнилось 90 лет.

Представители администрации, соцзащиты и Совета ветеранов Перевозского района поздравили юбиляршу со столь знаменательной датой от имени Президента РФ В.В.Путина и вручили подарок.

Благодарность за труд

Благодарственным письмом министерства сельского хозяйства и продовольственных ресурсов Нижегородской области за многолетний добросовестный труд, большой вклад в развитие животноводческой отрасли ООО «Кемары» награждена **ВОЛКОВА Надежда Ивановна**, главный зоотехник сельхозпредприятия.

Награды труженикам тыла

17 медалей «70 лет Победы в Великой Отечественной войне 1941-1945 годов» вручили на минувшей неделе представители районной администрации и регионального правительства труженикам тыла, проживающим в Перевозском доме-интернате.

Поздравить ветеранов и подарить им музыкальное и литературное творчество пришли сотрудники Центральной библиотеки и Детской школы искусств. Кампания по награждению поколения победителей юбилейными медалями продолжается.

В МФЦ – новые услуги

Перечень государственных и муниципальных услуг в Перевозском многофункциональном центре постоянно расширяется.

Теперь здесь можно воспользоваться услугами, предоставляемыми ГУ МВД России, Пенсионным фондом и налоговой службой. Например, получить справку о наличии (отсутствии) судимости; подать заявление об установлении страховой пенсии и пенсии по государственному пенсионному обеспечению; получить необходимые сведения, содержащиеся в Едином государственном реестре юридических лиц и Едином государственном реестре индивидуальных предпринимателей.

С начала нынешнего года специалистами МФЦ оказано1198 услуг, из них федеральных – 936, региональных – 14 и муниципальных – 248.

Спрос рождает предложение

С начала года Перевозским центром занятости на профобучение направлены восемь человек.

Двое учатся на водителей, двое – на трактористов и двое – на охранников. Один житель района решил освоить бизнес-планирование, другой – профессию мастера педикюра. В текущем году Центр занятости планирует на профобучение направить ещё шесть человек.

Танайковский музей – дипломант

Краеведческий музей Танайковской школы стал дипломантом областного конкурса на лучшую организацию информационной деятельности музеев образовательных организаций и был награжден на прошедшей недавно в Нижнем Новгороде Межрегиональной конференции «Школьный музей в образовательной среде: инновации, формы и методы работы».

Руководитель музея, учитель истории Танайковской ОШ Алексей Геннадьевич Шаров принял участие в конференции в числе 160 представителей образовательных организаций, прибывших в столицу Приволжья из 17 регионов РФ.

Школьникам – о коммунальном хозяйстве

В рамках федерального проекта «Школа грамотного потребителя» в Ичалковской СШ с 10 по 16 марта прошли уроки по вопросам жилищно-коммунального хозяйства.

Дети стали активными участниками бесед с приглашенными из Перевоза специалистами, занятыми в занятыми в данной области, которые познакомили ребят с перечнем коммунальных услуг, рассказали, как экономить энергоресурсы, и подчеркнули необходимость знания потребительских прав в сфере ЖКХ.

В АДМИНИСТРАЦИИ РАЙОНА

Совещались главы

17 марта глава администрации Перевозского района Ю.В.Ошарин провёл совещание с главами администраций города и сельских поселений, где рассматривались вопросы, связанные с обеспечением правопорядка и нормальной жизнедеятельности на нашей территории. Участие в совещании принял и глава местного самоуправления района А.И.Нужин.

Первый вопрос касался легализации мигрантов. По словам руководителя территориального пункта УФМС России по Перевозскому району О.В.Мотовой, на территории нашего края наметился рост численности иностранных граждан: на сегодняшний день в Перевозском районе их насчитывается 115, в том числе 14 украинцев. С начала года на них составлено 13 протоколов. Для того чтобы пребывание этой категории граждан на территории района было на законных основаниях, Ольга Вячеславовна призвала глав объединить усилия в этом направлении. Тем более что с 1 января 2015 года к иностранным гражданам, обратившимся за получением разрешения на временное проживание, на работу и так далее предъявляемые требования ужесточились. Согласно федеральному закону они обязаны документально подтвердить владение русским языком, знание истории России и основ законодательства РФ.

Заместитель начальника межрайонной ФНС №12 по Нижегородской области Г.А.Кутанина напомнила о необходимости активизировать работу по декларированию доходов граждан, так как срок сдачи деклараций ограничен – до 30 апреля. Для тех, кто не может сделать это в рабочее время, двери налоговой инспекции будут открыты в субботние дни – 28 марта и 18 апреля.

Анализируя исполнение бюджета за минувший год, начальник финансового управления администрации района Н.В.Филиппова отметила, что в большинстве администраций сельских поселений не выполнили доходную часть. Она настоятельно рекомендовала в текущем году усилить работу не только по собираемости, но и по наращиванию доходной части бюджета и сокращению расходов – резерв есть.

Заместитель начальника отдела строительства, архитектуры и экологии администрации района Т.В.Кондратьева остановилась на вопросе заключения договоров на вывоз ТБО. Среди индивидуальных предпринимателей и юридических лиц договоры в целом по району заключили 67%, в том числе в городе – 50%, в сельских поселениях - 74%. На территории Палецкого сельсовета договор заключили все ИП и юридические лица. В частном секторе процент заключённых договоров составил 75, в многоквартирных домах – 85%.

Особое внимание на совещании уделялось вопросу подготовки района к празднованию 70-летия Великой Победы. Заместитель главы администрации района Н.М.Трунина подробно рассказала о том, что сделано, что предстоит выполнить, на что нацелить главное внимание при выполнении плана мероприятий, который, кстати, публикуется в этом номере.

Е.БОРИСОВА

ЗАБОТЫ КРЕСТЬЯНСКИЕ

Проверка готовности

Для аграриев приближается напряженная пора – посевная кампания, когда нужно успеть выполнить весь комплекс полевых работ в оптимальные сроки и с высоким качеством, чтобы рассчитывать на получение хорошего урожая. Этой актуальной теме было посвящено очередное выездное совещание, которое на минувшей неделе провела начальник Управления сельского хозяйства Е.Н.Кузнецова на базе СПК «Правда». Участие в нем приняли главные специалисты Управления, а также начальник филиала Россельхозцентра Н.А.Коробова.

Руководители и специалисты сельхозпредприятий «Ягодное» и «Правда» рассказали о том, как идет подготовка, что уже сделано и что еще предстоит сделать для того, чтобы вовремя выехать в поле.

Так, в СПК «Ягодное», как отметил главный агроном И.В.Горбунов, структура посевных площадей давно определена, и в нынешнем году она изменится за счет увеличения площади под посевами кукурузы на зерно. В полном объеме имеются семена всех культур, осенью была приобретена элита озимой пшеницы и ячменя. К сожалению, нет здесь возможности купить минеральные удобрения. Поэтому их отсутствие рассчитывают компенсировать за счет раннего начала полевых работ (в 2014 году на боронование выехали уже 8 апреля), соблюдения оптимальных сроков и технологических приемов. Согласно рабочему плану на сев ранних зерновых отводится 5 дней, на сев кукурузы и однолетних трав – 8 дней. По словам главного инженера В.К.Барынкина, больших проблем с ремонтом техники – тракторов и прицепного инвентаря - не будет. Сейчас решается вопрос с покупкой ГСМ: потребность в дизельном топливе составляет 25 тонн, пока запасено около 20% от этого количества. Как и в прежние годы, в СПК «Ягодное» для всех участников посевной кампании предусмотрена натуроплата. По мнению руководителя хозяйства В.В.Иванова, это для работников является хорошим стимулом.

> *По данным Управления сельского хозяйства, на 18 марта запас семян в районе составил 2320 тонн.*
>
> *Хозяйствами всех форм собственности с начала года приобретены 280 тонн элитных семян яровых зерновых культур.*
>
> *К предстоящей посевной кампании запасено минеральных удобрений 385 тонн в физическом весе, в том числе 225 тонн аммиачной селитры и 160 тонн азотно-фосфорных удобрений.*

В СПК «Правда» на подготовке к весенним полевым работам негативно сказывается недостаток финансовых средств. Ситуация непростая, но, как отметил руководитель хозяйства А.В.Майоров, постараются обойтись своими силами. Посевную кампанию тилининцы рассчитывают провести за две недели. Закрытие влаги и культивацию почвы планируют организовать в две смены. Посеять предстоит 1100 гектаров, из которых 900 гектаров займут ячмень и яровая пшеница, семена имеются. В нынешнем сезоне будут впервые сеять кукурузу на зерно. Есть потребность в обновлении семян яровой пшеницы, но пока на это нет средств. По этой же причине нет у хозяйства возможности приобрести минеральные удобрения. В самое ближайшее время будут решаться вопросы по ядохимикатам (для протравливания семян) и горюче-смазочным материалам. С наступлением теплой погоды механизаторы займутся подготовкой техники. Самой же большой проблемой, о которой руководитель сельхозпредприятия говорил уже не раз, является нехватка кадров. Сейчас здесь трудятся всего 7 механизаторов, так что посевная обещает быть очень напряженной.

Подводя итоги совещания, Е.Н.Кузнецова заметила, что, несмотря на имеющиеся трудности, все – руководители, специалисты и рядовые работники - должны быть заинтересованы в качественном проведении весенне-посевной кампании, так как от этого в дальнейшем будет зависеть финансовая стабильность хозяйств.

И.ЛЕБЕДЕВА

НОВОСТИ

Гуманитарная помощь

5 марта из Нижнего Новгорода состоялась отправка гуманитарной помощи в школы и детские сады Луганской области.

В сборе гуманитарной помощи приняли участие коллективы образовательных организаций из всех районов области. Список организаций - на сайте www.nnic.nnov.ru. В течение месяца было собрано более 30 тонн груза – канцтовары, наборы инструментов, компьютеры, чистящие и моющие средства.

Из Нижегородской области два КамАЗа с гуманитарной помощью отправилась на базу МЧС в Ногинск, после чего груз проследует в Луганскую область.

Миллиарды в асфальт

Нижегородская область получит из федеральной казны более двух миллиардов рублей на развитие дорог.

Постановление правительства страны на этот счёт уже подписано.

Отставка генерала

Следственное управление Следственного комитета России по региону осталось без руководителя. Президент В.В.Путин подписал Указ об освобождении Владимира Стравинскаса от должности.

Месяц назад 62-летний Стравинскас сам подал рапорт об отставке. Это совпало с возбуждением уголовного дела в отношении главы администрации Нижнего Новгорода Олега Кондрашова о злоупотреблении полномочиями. Следствие посчитало, что по заниженной цене ушло теплоснабжающее предприятие. Однако официальный представитель Следственного комитета Владимир Маркин связь отставки с какими бы то ни было уголовными делами опроверг, заявив, что это решение самого генерал-лейтенанта Стравинскаса.

«Покупай нижегородское»

Администрация Нижнего Новгорода определила 20 площадок для проведения сельскохозяйственных ярмарок.

Они заработали уже в марте. Торговые места фермерам предоставляют бесплатно. Ярмарки будут действовать круглый год, чтобы горожане могли приобретать продукты с минимальными наценками. В целом по области в текущем году по программе «Покупай нижегородское» планируется 90 сельхозярмарок, это позволит не допустить роста цен на продукты, увеличить долю местных производителей на региональном рынке.

ПРОГРАММА - В ДЕЙСТВИИ

Новоселье не за горами!

За два года новые квартиры получат 16 тысяч жителей Нижегородской области, чьи дома были признаны аварийными

До конца 2016 года обитатели 7,5 тысячи аварийных домов по всей Нижегородской области переедут в новые благоустроенные квартиры: 16 тысяч человек поменяют «гнилушки» на новостройки, став участниками двух региональных программ, исполнение которых губернатор Валерий Шанцев обсуждал недавно на выездном совещании в Чкаловске. По информации областного министерства строительства, Нижегородская область сегодня входит в десятку субъектов РФ, где расселение жителей аварийного фонда идет самыми высокими темпами. Всего за девять лет объем жилищного строительства удалось удвоить!

В трехэтажном кирпичном доме на 42 квартиры в квартале «Северный» города Чкаловск кипит работа. Объект готов на 85%, проводится отделка и разводка инженерных сетей, сдача в эксплуатацию планируется летом. В 2013-2014 годах в Чкаловске уже было построено 4 таких дома, куда переселились жители 14-ти аварийных зданий. На очереди – еще 3 новостройки. Семья Агаповых, наверное, сильнее всех ждет новоселья.

- Больше десяти лет живем в деревянном бараке с печным отоплением! - объясняет Зоя Агапова. – Прихожу с работы в десять вечера, пока затопишь печь, пока дождешься тепла – уже и спать пора, утром на работу!

- Хочется поскорее в цивилизацию переехать – чтобы жить с отоплением, с коммуникациями, - говорит Александр Агапов. – Вот будет радость!

Чувства будущих чкаловских новоселов, наверное, лучше всех понимают тридцать пять семей из поселка Выездное Арзамасского района, которые уже дождались своей очереди и недавно получили ключи от новых квартир.

- Всё очень здорово! Особенно то, что дом сдан с отделкой, о чем мы и не мечтали! Думали, еще придется потрудиться, а тут такая красота! – делится радостью новосел из Выездного Ольга Елфимова. – Двадцать лет прожили в помещении бывшего склада, всё ждали жилье, и теперь мы счастливы!

По информации Росстата, сегодня наш регион входит в десятку субъектов РФ, где расселение жителей аварийных домов идет самыми быстрыми темпами. В 2013 году было сдано 49 новостроек. Доля жилья для переселенцев в общем годовом объеме жилищного строительства региона составила 18,5%, тогда как в среднем по России - 3,5%. За девять лет объем ввода жилья удвоился: с 747 тысяч кв. метров в 2005 году до 1 миллиона 581 тысячи кв. метров в 2014-м.

- Показатели очень серьезные, что указывает на положительную динамику улучшения жизни людей! – заявила председатель комитета по социальным вопросам Законодательного Собрания Нижегородской области Ольга Щетинина. – Проблема ветхого и аварийного жилья досталась нам от советских времен, но правительство подходит к ее решению системно и добивается успеха!

- Реализация программ переселения идет по графику, даже с некоторым опережением. В 2014 году расселили четыре тысячи человек. К 2017-му полностью ликвидируем аварийный фонд, поставленный на учет до 1 января 2012 года: 16 тысяч нижегородцев получат новые квартиры! – заявил журналистам губернатор Валерий Шанцев по итогам выездного совещания в Чкаловске. - Аварийный фонд - лишь вершина айсберга! Нам предстоит расселить ветхий фонд, который отличается от аварийного лишь тем, что не поставлен на учет. И такого жилья у нас больше 1 миллиона кв. метров!

Конечно, масштаб предстоящей работы очень велик. Но радует, что даже несмотря на трудные времена в экономике, накопленные за предыдущие десятилетия застарелые проблемы все-таки решаются. Это значит, что у жильцов рассыпающихся от старости зданий есть серьезный повод для оптимизма.

О.ИВАНОВ

ВАЖНЫЙ ОБЪЕКТ

Достроить мост налог поможет

12 марта губернатор Нижегородской области Валерий Шанцев проверил темпы строительных работ дублера Борского моста.

«На сегодняшний день на 30 опорах, 27 из которых береговых, работы выполнены практически на 100%, ведется монтаж пролетных строений. Основные работы на строительстве моста сейчас сосредоточены на возведении русловых опор, на объекте их три», - доложил губернатору министр транспорта и автомобильных дорог Нижегородской области Александр Герасименко.

«Порядка 1 000 человек работают на строительстве моста ежедневно в круглосуточном режиме. Задача у нас стоит по 2015 году практически на 100% завершить все работы по мосту: сооружение опор, пролетных строений, строительство развязок в районе Неклюдова, строительство пойменных мостов. Самый основной и болезненный вопрос на стройке - это перенос коммуникаций. Перед подрядчиком поставлена задача - на 100% вынести все коммуникации. Кроме того, сейчас готовится проектная документация по строительству автомобильной дороги вдоль ж/д путей с выходом на Золотово, что обеспечит прямой выход транзита в сторону Кирова», - подчеркнул министр.

«Темпы очень хорошие, застройщик работает с опережением графика. Строящийся мост уже начинает приобретать законченный вид, - отметил губернатор Нижегородской области Валерий Шанцев.- Мы ставим задачу, несмотря на то, что у нас контракт на 2017 год, завершить строительство моста и пустить по нему движение к концу 2016 года. Это необходимо, потому что сегодня через действующий мост у нас идет ежесуточно около 70 000 автомобилей, а его пропускная возможность - 12000 автомобилей. Строительство дублера Борского моста позволит увеличить пропускную способность на Кировском направлении как минимум втрое и в разы сократить время в пути от Нижнего Новгорода до Бора и дальше на Кировском шоссе».

Валерий Шанцев подчеркнул, что сегодня самый сложный вопрос стоит не в строительстве, а в финансировании объекта в сложившихся экономических условиях.

«Мы должны строителям перечислить в этом году 2,9 млрд рублей. Эти средства будут перечислены в первом полугодии. Кроме того, мы планируем во втором полугодии 2015 года довести финансирование объекта до 5 млрд рублей, - заявил Валерий Шанцев. - Ситуация конечно непростая, некоторые налоги поступают в бюджет не в тех объемах, которые нужны. Так, по транспортному налогу у нас сегодня недоимка в 1,5 млрд рублей. Вот если бы эта сумма была, мы бы уже больше половины денег направили на строительство дублера Борского моста! Поэтому я обращаюсь ко всем нижегородцам, всем автолюбителям: если мы хотим, чтобы у нас были хорошие дороги, чтобы у нас быстрее строились мосты, необходимо, чтобы каждый выполнил свой долг и заплатил транспортный налог. Тогда мы точно к концу 2016 года мост введем».

О.ИВАНОВ

Звонки с таксофонов без карты оплаты

С марта 2015 года «Ростелеком» на территории Поволжского региона ввел социально значимую услугу «Звонок за счет вызываемого абонента», доступную со всех таксофонов.

Теперь совершать звонки на номера домашних телефонов абонентов «Ростелекома» можно без карты оплаты. Звонки за счет вызываемого абонента доступны круглосуточно. Собеседник может находиться в любом регионе Поволжья: Кировская, Нижегородская, Оренбургская, Пензенская, Самарская, Саратовская, Ульяновская области, республики Марий Эл, Мордовия, Татарстан, Удмуртская и Чувашская республики.

Для совершения звонка за счет собеседника необходимо:

1. Набрать номер 8-800-301-13-10, или 8-124.

2. Дождаться ответа оператора.

3. Сообщить оператору номер вызываемого абонента и свои Ф.И.О.

4. Дождаться соединения с вызываемым абонентом.

Правила пользования услугой содержатся в информационных листовках, размещенных в таксофонах. Услуга предоставляется в рамках лицензии № 86467 на оказание услуг местной телефонной связи с использованием таксофонов.

К 70-ЛЕТИЮ ВЕЛИКОЙ ПОБЕДЫ

Разными дорогами, судьбами похожими

Приближается 70-летие Победы, а это, кроме грандиозного праздника, означает и то, что живых свидетелей той великой битвы становится все меньше. И в большинстве населенных пунктов нашего района непосредственных участников Великой Отечественной, к сожалению, уже не остается. Маленькой Поляне в этом смысле повезло – здесь проживают сразу два фронтовика. Михаилу Ивановичу Тарасову и Константину Александровичу Хохлову сейчас под 90. Кроме того, что они земляки и хорошие приятели, их объединяет еще и похожее военное прошлое: им обоим довелось воевать в 1945 году на дальневосточных рубежах нашей Родины.

Ветераны Второй мировой: Михаил Иванович Тарасов и ...

... Константин Александрович Хохлов

Михаила Ивановича призвали в армию в 1943-м, как только исполнилось 18. Уезжая из дома, не сомневался, что попадет на Западный фронт, – боевые действия с фашистской Германией были в самом разгаре. Но сия участь деревенского парнишку миновала – был направлен на охрану советской границы с Маньчжурией. Здесь тоже было неспокойно: японские диверсанты постоянно устраивали провокации. Конечно, это была не передовая, но в воздухе ощутимо пахло войной. И в августе 45-го, когда разразился конфликт, несшие здесь службу советские армейские части перешли в наступление по приказу Верховного главнокомандующего. 45-миллиметровая противотанковая пушка – орудие артиллериста Тарасова, боевой силой которого он с напарниками противостоял ударам противника на той недолгой, но оттого не менее кровопролитной войне. Советско-японская война, длившаяся чуть меньше месяца, унесла жизни 12 тысяч советских солдат. К Михаилу Ивановичу судьба благоволила – он остался цел после всех сражений. Домой же вернулся только в 1950 году – еще 5 лет продолжал нести армейскую службу в Комсомольске-на-Амуре.

После войны пришлось быть слесарем, кочегаром, разнорабочим, обходчиком. Образование в 4 класса не помешало заработать 41 год трудового стажа. С супругой Ниной Ивановной они вместе уже 64 года. Ровно столько же существует семья другого полянского фронтовика К.А.Хохлова. Свои свадьбы оба ветерана играли в 1951 году...

Война Константина Александровича началась на год позже односельчанина – в 1944 году он был призван на армейскую службу в Горький, в зенитно-прожекторный батальон. Через два месяца военной подготовки его перебросили в Эстонию, где охранял небо Таллина от налетов фашистской авиации. Потом освобождал Польшу – там наш земляк и встретил победу. Но фронтовые дороги К.А.Хохлова на этом не закончились. В мае 45-го года солдат погрузили в вагоны и отправили на Дальний Восток. Только мельком и увидел родные места, проезжая мимо по железной дороге.

- У монголо-китайской границы мы находились недолго, - рассказывает ветеран. – Нам объявили, что началась война с Японией, и мы, перейдя границу, двинулись вглубь страны через горные перевалы Большого Хингана. Очень сложным был тот переход, много тогда техники потеряли.

Помнит Константин Александрович, как ходил в разведку, как брал город Мукден. После этих событий он был награжден медалью «За боевые заслуги». Когда его истребительный противотанковый артиллерийский полк вошел в Порт-Артур, солдаты узнали, что Вторая мировая война закончилась - Япония капитулировала. Далее служба К.А.Хохлова проходила в Китае, Северной Корее. Только в 1950 году он вернулся домой.

В мирной жизни фронтовик был большим тружеником: 22 года работал на льнопрядильно-ткацкой фабрике, в райбольнице завхозом, заведовал МТФ в Поляне – общий его трудовой стаж составил более 50 лет.

С 1950 года, когда оба ветерана вернулись в родные места, ежегодно они в обязательном порядке с другими воевавшими и трудившимися в тылу земляками приходили на сельский праздничный митинг в День Победы. Было многолюдно, радостно и горько поблескивали слезы на глазах переживших страшную войну односельчан. Сегодня, спустя 70 лет с победного 45-го, уже неизвестно, смогут ли присутствовать на мероприятиях к 9 Мая его главные герои. Но несмотря на это, нынешние поколения россиян просто обязаны чтить и помнить тот великий подвиг миллионов простых солдат, подаривших нам такой бесценный мир.

Е.СТРАХОВА, О.БУКАНОВА

В 1941 году Япония напала на США. В феврале 1945 на Ялтинской конференции Сталин дал обещание союзникам объявить войну Японии через 3 месяца после окончания боевых действий в Европе.

На рассвете 9 августа 1945 года передовые разведывательные отряды трёх советских фронтов (Забайкальского, 1-го и 2-го Дальневосточных) начали наступление. 2 сентября 1945 года был подписан акт о капитуляции Японии. Советский Союз, вступив в войну с Японской империей, ускорил окончание Второй мировой войны. В результате войны СССР вернул в свой состав южный Сахалин и, временно, Квантун с Порт-Артуром и Дальним, а также ранее уступленную Японии в 1875 году основную группу Курильских островов.

ИНИЦИАТИВА

Пенсионеров объединило «Припьянье»

12 марта в Перевозе представители районных отделений Союза пенсионеров России Нижегородской области подписали соглашение о создании зонального объединения. Его участниками станут пожилые люди из восьми районов Нижегородчины, расположенных на берегах реки Пьяны. Новый союз, который так и называется «Припьянье», призван послужить обмену опытом работы и проведению совместных мероприятий.

Инициатором создания такого объединения является председатель Перевозского отделения Союза пенсионеров России К.И.Шумриков. Идея Константина Ивановича была горячо поддержана как в районах, так и региональным отделением организации. Поэтому именно в нашем городе состоялось первое организационное собрание межрайонного зонального Совета «Припьянье», а местом его проведения стал Перевозский строительный колледж, радушно принявший пенсионеров в своих стенах.

На мероприятие активисты районных отделений СПР приехали не только с готовностью принять предложение перевозцев о совместной работе, но и с массой собственных задумок и идей относительно деятельности нового объединения. Ведь каждому району есть чем похвалиться и что показать – красоты природы, архитектурные и исторические памятники, объекты современной инфраструктуры. Живем рядом, но мало знаем друг о друге. Восполнять этот пробел и будет «Припьянье», организуя, к примеру, экскурсионные поездки по родному краю, культурные, спортивные мероприятия. Всё для активного долголетия пенсионеров!

На первом собрании определен и координатор межрайонного объединения – им единогласно избран К.И.Шумриков.

Кроме совещательной части, гостей в ПСК ждали концерт художественной самодеятельности, подготовленный студентами, экскурсия по колледжу, обед. С удовольствием они совершили автобусную поездку и по Перевозу, побывав в ресурсном центре, на мемориале погибшим воинам, где возложили цветы.

О.БУКАНОВА

Забвению не подлежит

ПРИСОЕДИНЯЙТЕСЬ!

В Нижегородской области продолжается благотворительный сбор денежных средств на издание «Книги Памяти Героев Советского Союза - нижегородцев» в 3-х томах и сборника фронтовых писем нижегородцев «Здравствуйте, дорогие мои...», посвященных 70-летию Победы советского народа в Великой Отечественной войне 1941-1945 годов.

Инициатором издания этих книг выступила Нижегородская областная общественная организация ветеранов (пенсионеров) войны, труда, Вооруженных сил и правоохранительных органов.

Для сбора денежных средств на реализацию этого проекта региональным министерством финансов Нижегородской области открыт специальный счет.

Банковские реквизиты:

получатель: министерство финансов Нижегородской области (Нижегородская областная общественная организация ветеранов (пенсионеров) войны, труда, Вооруженных сил и правоохранительных органов, лицевой счет 030042030200)

ИНН:5260052810

КПП:526001001

Банк получателя: Волго-Вятское ГУ Банка России г.Нижний Новгород

Расчетный счет: 40601810722024000001

БИК Банка: 042202001

Назначение платежа: на издание книги и сборника.

Правительство Нижегородской области приглашает все организации и всех заинтересованных лиц принять участие в благотворительном сборе средств на издание памятных книг к юбилею Великой Победы!

ПРИКОСНИТЕСЬ К ИСТОРИИ – ВНЕСИТЕ СВОЙ ВКЛАД В КНИГИ О ПОБЕДЕ!

ПОНЕДЕЛЬНИК
23 марта

ПЕРВЫЙ КАНАЛ

05.00 «Доброе утро»
09.00,12.00,15.00,18.00, 01.00,03.00 Новости
09.15 «Контрольная закупка»
09.45 «Жить здорово!» /12+
10.55,03.05 «Модный приговор»
12.20 «Сегодня»
14.25,15.15,01.15 «Время покажет» /16+
16.00 «Мужское / Женское» /16+
17.00,02.05 «Наедине со всеми» /16+
18.45 «Давай поженимся!» /16+
19.50 «Пусть говорят» /16+
21.00 «Время»
21.30 «ОРЛОВА И АЛЕКСАНДРОВ»/16+
23.25 «Вечерний Ургант» /16+
00.00 «Познер» /16+

РОССИЯ 1

05.00 «Утро России»
09.00,02.50 «Последний романтик контрразведки» /12+
09.55 «О самом главном»
11.00,14.00,17.00,17.30, 20.00 «Вести»
11.35,14.30,17.10,19.35 «Вести - Приволжье»
11.55 «ТАЙНЫСЛЕДСТВИЯ»/12+
12.55 «Особый случай»/12+
14.50,04.45 «Вести. Дежурная часть»
15.00 «ПОСЛЕДНИЙ ЯНЫЧАР»/12+
16.00 «Я БОЛЬШЕ НЕ БОЮСЬ»/12+
18.15 «Прямой эфир» /12+
20.50 «Спокойной ночи, малыши!»
21.00 «РОДИНА»/16+
21.55 «Вечер с Владимиром Соловьёвым» /12+
22.50 «Севастополь. Русская Троя»/12+
23.55 «Антология антитеррора» /16+

НТВ

06.00 «НТВ утром»
08.10 «ДЕЛО ВРАЧЕЙ» /16+
09.00,10.20 «ВОЗВРАЩЕНИЕ МУХТАРА»/16+
10.00,13.00,16.00,19.00 «Сегодня»
12.00 «Суд присяжных» /16+
13.20 «Суд присяжных». Окончательный вердикт» /16+
14.30 «Чрезвычайное происшествие»
15.00 «Прокурорская проверка»/16+
16.20 «Всё будет хорошо!» /16+
17.20 «УЛИЦЫ РАЗБИТЫХ ФОНАРЕЙ»/16+
19.40 «Говорим и показываем» /16+
20.40 «ЛЕНИНГРАД 46» /16+
22.40 «Анатомия дня»
23.30 «МЕНТОВСКИЕ ВОЙНЫ»/16+
01.35 «Настоящий итальянец»

5 КАНАЛ

06.00,10.00,12.00,15.30, 18.30,22.00 «Сейчас»
06.10 «Утро на «5» /6+
09.30 «Место происшествия»
10.30,02.55 «Шел четвертый год войны»/12+
12.30,13.25,14.20,15.15,16.00,16.40, 17.35 «БЕЛЫЕ ВОЛКИ 2»/16+
19.00,19.40 «ДЕТЕКТИВЫ» /16+
20.20 «СЛЕД. КИСЛОТА» /16+
21.10 «СЛЕД. ЧТО ТАКОЕ НЕ ВЕЗЕТ»/16+
22.25 «ТАКАЯ РАБОТА. ЛОВУШКА»/16+
23.15 «Момент истины» /16+
00.10 «Место происшествия. О главном» /16+

РЕН ТВ – СЕТИ НН

05.00,16.00,17.00 Не ври мне! /16+
06.00,18.00 «ВЕРНОЕ СРЕДСТВО»/16+
07.00 «СЛЕДАКИ» /16+
07.30,13.00 Званый ужин /16+
08.30,12.30,19.30,23.00 «Новости» /16+
09.00 «Военная тайна» /16+
11.00 «Документальный проект»/16+
12.00,19.00 «Информационная программа 112» /16+
14.00,00.00 «Москва. День и ночь»/16+
15.00,03.00 «Семейные драмы»/16+
20.00,01.00 «ЛАРГО ВИНЧ: НАЧАЛО»/16+
22.00 «ГРАНИЦА ВРЕМЕНИ» /16+

ВТОРНИК
24 марта

ПЕРВЫЙ КАНАЛ

05.00 «Доброе утро»
09.00,12.00,15.00,18.00, 00.10,03.00 Новости
09.15 «Контрольная закупка»
09.45 «Жить здорово!» /12+
10.55,03.15 «Модный приговор»
12.20,21.35 «ОРЛОВА И АЛЕКСАНДРОВ» /16+
14.25,15.15,02.20,03.05 «Время покажет» /16+
16.00 «Мужское / Женское» /16+
17.00, 01.25 «Наедине со всеми» /16+
18.45 «Давай поженимся!» /16+
19.50 «Пусть говорят» /16+
21.00 «Время»
23.35 «Вечерний Ургант» /16+
00.25 «Структура момента» /16+
04.15 «Контрольная закупка»

РОССИЯ 1

05.00 «Утро России»
09.00,03.15 «Заговор против женщин»/12+
09.55 «О самом главном»
11.00,14.00,17.00,17.30, 20.00 «Вести»
11.35,14.30,17.10,19.35 «Вести - Приволжье»
11.55 «ТАЙНЫ СЛЕДСТВИЯ» /12+
12.55 «Особый случай» /12+
14.50 «Вести. Дежурная часть»
15.00 «ПОСЛЕДНИЙ ЯНЫЧАР»/12+
16.00 «Я БОЛЬШЕ НЕ БОЮСЬ» /12+
18.15 «Прямой эфир» /12+
20.50 «Спокойной ночи, малыши!»
21.00 «РОДИНА»/16+
22.50 «ЗЕРНА И ПЛЕВЕЛЫ» /16+
00.15 «Антология антитеррора»/16+

НТВ

06.00 «НТВ утром»
08.10 «ДЕЛО ВРАЧЕЙ» /16+
09.00,10.20 «ВОЗВРАЩЕНИЕ МУХТАРА»/16+
10.00,13.00,16.00,19.00 «Сегодня»
12.00 «Суд присяжных» /16+
13.20 «Суд присяжных». Окончательный вердикт»/16+
14.30 «Чрезвычайное происшествие»
15.00 «Прокурорская проверка»/16+
16.20 «Всё будет хорошо!» /16+
17.20 «УЛИЦЫ РАЗБИТЫХ ФОНАРЕЙ» /16+
19.40 «Говорим и показываем» /16+
20.40 «ЛЕНИНГРАД 46» /16+
22.40 «Анатомия дня»
23.30 «МЕНТОВСКИЕ ВОЙНЫ» /16+
01.30 «Главная дорога» /16+

5 КАНАЛ

06.00,10.00,12.00,15.30, 18.30,22.00 «Сейчас»
06.10 «Утро на «5» /6+
09.30 «Место происшествия»
10.30,12.30,14.00,02.00,03.20,04.40 «ГОСУДАРСТВЕННАЯ ГРАНИЦА»/12+
16.00 «Открытая студия»
17.00 «Вий»/12+
19.00,19.40 «ДЕТЕКТИВЫ» /16+
20.20 «СЛЕД. АБРАКАДАБРА» /16+
21.10 «СЛЕД. БЕСКОНТАКТНЫЙ БОЙ» /16+
22.25 «ТАКАЯ РАБОТА. ДОЗА» /16+
23.15 «СЛЕД. УРАН» /16+
00.00 «ЧУЖАЯ РОДНЯ» /12+

РЕН ТВ – СЕТИ НН

05.00,16.00,17.00 Не ври мне!/16+
06.00,18.00 «ВЕРНОЕ СРЕДСТВО»/16+
07.00 «СЛЕДАКИ»/16+
07.30,13.00 Званый ужин /16+
08.30,12.30,19.30,23.00 «Новости» /16+
09.00 «Военная тайна» /16+
11.00 «Документальный проект»/16+
12.00,19.00 «Информационная программа 112» /16+
14.00,00.00 «Москва. День и ночь»/16+
15.00,03.10 «Семейные драмы»/16+
20.00,01.00 «ВЫКУП» /16+
22.10 «ГРАНИЦА ВРЕМЕНИ» /16+
23.30 «Смотреть всем!» /16+
04.10 Не ври мне!/16+

СРЕДА
25 марта

ПЕРВЫЙ КАНАЛ

05.00 «Доброе утро»
09.00,12.00,15.00,18.00, 00.10,03.00 Новости
09.15 «Контрольная закупка»
09.45 «Жить здорово!» /12+
10.55,03.15 «Модный приговор»
12.20,21.35 «ОРЛОВА И АЛЕКСАНДРОВ»/16+
14.25,15.15,02.20,03.05 «Время покажет» /16+
16.00 «Мужское / Женское» /16+
17.00,01.25 «Наедине со всеми» /16+
18.45 «Давай поженимся!» /16+
19.50 «Пусть говорят» /16+
21.00 «Время»
23.35 «Вечерний Ургант» /16+
00.25 «Политика» /16+

РОССИЯ 1

05.00 «Утро России»
09.00 «Химия нашего тела. Витамины»
09.55 «О самом главном»
11.00,14.00,17.00,17.30, 20.00 «Вести»
11.35,14.30,17.10,19.35 «Вести - Приволжье»
1155 «ТАЙНЫ СЛЕДСТВИЯ»/12+
12.55 «Особый случай» /12+
14.50 «Вести. Дежурная часть»
15.00 «ПОСЛЕДНИЙ ЯНЫЧАР»/12+
16.00 «Я БОЛЬШЕ НЕ БОЮСЬ» /12+
18.15 «Прямой эфир» /12+
20.50 «Спокойной ночи, малыши!»
21.00 «РОДИНА»/16+
22.55 «Специальный корреспондент»
00.35 «Антология антитеррора» /16+
02.15 «АДВОКАТ» /16+

НТВ

06.00 «НТВ утром»
08.10 «ДЕЛО ВРАЧЕЙ» /16+
09.00,10.20 «ВОЗВРАЩЕНИЕ МУХТАРА»/16+
10.00,13.00,16.00,19.00 «Сегодня»
12.00 «Суд присяжных» /16+
13.20 «Суд присяжных». Окончательный вердикт» /16+
14.30 «Чрезвычайное происшествие»
15.00 «Прокурорская проверка» /16+
16.20 «Всё будет хорошо!» /16+
17.20 «УЛИЦЫ РАЗБИТЫХ ФОНАРЕЙ» /16+
19.40 «Говорим и показываем» /16+
20.40 «ЛЕНИНГРАД 46» /16+
22.40 «Анатомия дня»
23.30 «МЕНТОВСКИЕ ВОЙНЫ»/16+
01.25 «Квартирный вопрос» /0+

5 КАНАЛ

06.00,10.00,12.00,15.30, 18.30,22.00 «Сейчас»
06.10 «Утро на «5» /6+
09.30 «Место происшествия»
10.30, 11.55, 12.30, 14.00, 01.55, 03.10, 04.35 «ГОСУДАРСТВЕННАЯ ГРАНИЦА»/12+
16.00 «Открытая студия»
16.50 «ЧУЖАЯ РОДНЯ» /12+
19.00,19.40 «ДЕТЕКТИВЫ» /16+
20.20 «СЛЕД. И А3 ВОЗДАМ» /16+
21.10 «СЛЕД. ДВА ТОВАРИЩА»/16+
22.25 «ТАКАЯ РАБОТА. ПУТЬ К СВЕТУ»/16+
23.15 «СЛЕД. СТАРТ СЕЗОНА» /16+
00.00 «НЕ МОЖЕТ БЫТЬ!» /12+

РЕН ТВ - СЕТИ НН

05.00,16.00,17.00 Не ври мне!/16+
06.00,18.00 «ВЕРНОЕ СРЕДСТВО»/16+
07.00 «СЛЕДАКИ»/16+
07.30,13.00 Званый ужин /16+
08.30,12.30,19.30,23.00 «Новости»/16+
09.00 «Территория заблуждений» /16+
11.00 «Документальный проект» /16+
12.00,19.00 «Информационная программа 112»/16+
14.00,00.00 «Москва. День и ночь» /16+
15.00,03.00 «Семейные драмы» /16+
20.00,01.00 «ПАССАЖИР 57» /16+
21.30 «ГРАНИЦА ВРЕМЕНИ» /16+
22.30,23.30,02.40 «Смотреть всем!» /16+

ЧЕТВЕРГ
26 марта

ПЕРВЫЙ КАНАЛ

05.00 «Доброе утро»
09.00,12.00,15.00,18.00, 00.10,03.00 Новости
09.15 «Контрольная закупка»
09.45 «Жить здорово!» /12+
10.55,03.15 «Модный приговор»
12.20,21.35 «ОРЛОВА И АЛЕКСАНДРОВ»/16+
14.25, 15.15, 01.25 «Время покажет»/16+
16.00 «Мужское / Женское» /16+
17.00,02.15,03.05 «Наедине со всеми»/16+
18.45 «Давай поженимся!» /16+
19.50 «Пусть говорят» /16+
21.00 «Время»
23.35 «Вечерний Ургант» /16+
00.25 «На ночь глядя» /16+

РОССИЯ 1

05.00 «Утро России»
09.00,02.50 «Потерянный рай. Ностальгия по Союзу» /12+
09.55 «О самом главном»
11.00,14.00,17.00,17.30, 20.00 «Вести»
11.35,14.30,17.10,19.35 «Вести - Приволжье»
11.55«ТАЙНЫ СЛЕДСТВИЯ»/12+
12.55 «Особый случай» /12+
14.50,04.45 «Вести. Дежурная часть»
15.00 «ПОСЛЕДНИЙ ЯНЫЧАР»/12+
16.00 «Я БОЛЬШЕ НЕ БОЮСЬ» /12+
18.15 «Прямой эфир» /12+
20.50 «Спокойной ночи, малыши!»
21.00 «РОДИНА»/16+
22.00 «Вечер с Владимиром Соловьёвым» /12+
23.40 «Антология антитеррора» /16+
01.20 «АДВОКАТ» /16+

НТВ

06.00 «НТВ утром»
08.10 «ДЕЛО ВРАЧЕЙ» /16+
09.00,10.20 «ВОЗВРАЩЕНИЕ МУХТАРА»/16+
10.00,13.00,16.00,19.00 «Сегодня»
12.00 «Суд присяжных» /16+
13.20 «Суд присяжных». Окончательный вердикт»/16+
14.30 «Чрезвычайное происшествие»
15.00 «Прокурорская проверка»/16+
16.20 «Всё будет хорошо!» /16+
17.20 «УЛИЦЫ РАЗБИТЫХ ФОНАРЕЙ»/16+
19.40 «Говорим и показываем» /16+
20.40 «ЛЕНИНГРАД 46»/16+
22.40 «Анатомия дня»
23.30 «МЕНТОВСКИЕ ВОЙНЫ» /16+
01.25 «Дачный ответ» /0+

5 КАНАЛ

06.00,10.00,12.00,15.30, 18.30,22.00 «Сейчас»
06.10 «Утро на «5»/6+
09.30 «Место происшествия»
10.30,12.30,14.10,01.40,03.00, 04.30 «ГОСУДАРСТВЕННАЯ ГРАНИЦА»/12+
16.00 «Открытая студия»
16.50 «НЕ МОЖЕТ БЫТЬ!» /12+
19.00,19.40 «ДЕТЕКТИВЫ» /16+
20.20 «СЛЕД. БОЖИЙ ОДУВАНЧИК» /16+
21.10 «СЛЕД. НИЗГА» /16+
22.25 «ТАКАЯ РАБОТА. ОТШЕЛЬНИК» /16+
23.15 «СЛЕД. ПРО НАСЕКОМЫХ И ЛЮДЕЙ» /16+
00.00 «МАЛЕНЬКИЙ ГИГАНТ БОЛЬШОГО СЕКСА» /16+

РЕН ТВ – СЕТИ НН

05.00,16.00,17.00 Не ври мне!/16+
06.00,18.00 «ВЕРНОЕ СРЕДСТВО»/16+
07.00 «СЛЕДАКИ» /16+
07.30,13.00 Званый ужин /16+
08.30,12.30,19.30,23.00 «Новости»/16+
09.00,10.00,11.00 «Документальный проект» /16+
12.00,19.00 «Информационная программа 112»/16+
14.00,00.00 «Москва. День и ночь»/16+
15.00,03.20 «Семейные драмы»/16+
20.00,01.00 «САХАРА» /16+
22.10 «ГРАНИЦА ВРЕМЕНИ» /16+
23.30 «Смотреть всем!» /16+

ПЯТНИЦА
27 марта

ПЕРВЫЙ КАНАЛ

05.00 «Доброе утро»
09.00,12.00,15.00,18.00 Новости
09.15 «Контрольная закупка»
09.45 «Жить здорово!» /12+
10.55 «Модный приговор»
12.20 «ОРЛОВА И АЛЕКСАНДРОВ» /16+
14.25,15.15 «Время покажет» /16+
16.00 «Мужское / Женское» /16+
17.00 «Жди меня»
18.45 «Человек и закон»
19.50 «Поле чудес»
21.00 «Время»
21.30 «Голос. Дети»
23.35 «Вечерний Ургант» /16+
00.30 «Городские пижоны» /16+
02.25 «БАРБАРА» /16+

РОССИЯ 1

05.00 «Утро России»
08.55 «Мусульмане»
09.10 «Иннокентий Смоктуновский. Пророчество для гения»/12+
10.05 «О самом главном»
11.00,14.00,17.00,17.30, 19.35 «Вести»
11.35,14.30,17.10 «Вести - Приволжье»
11.55 «ТАЙНЫ СЛЕДСТВИЯ» /12+
12.55 «Особый случай»/12+
14.50 «Вести. Дежурная часть»
15.00 «ПОСЛЕДНИЙ ЯНЫЧАР»/12+
16.00 «Я БОЛЬШЕ НЕ БОЮСЬ» /12+
18.15 «Прямой эфир» /12+
20.15 «Главная сцена»
22.35 Футбол. Чемпионат Европы-2016. Отборочный турнир. Черногория - Россия
00.40 «КАНДАГАР» /16+

НТВ

06.00 «НТВ утром»
08.10 «ДЕЛО ВРАЧЕЙ» /16+
09.00,10.20 «ВОЗВРАЩЕНИЕ МУХТАРА»/16+
10.00,13.00,16.00,19.00 «Сегодня»
12.00 «Суд присяжных» /16+
13.20 «Суд присяжных». Окончательный вердикт» /16+
14.30 «Чрезвычайное происшествие»
15.00 «Прокурорская проверка»/16+
16.20 «Всё будет хорошо!» /16+
17.20 «УЛИЦЫ РАЗБИТЫХ ФОНАРЕЙ»/16+
19.40 «Говорим и показываем» /16+
20.40 «УЛЬТИМАТУМ» /16+
00.35 «ЧУДОВИЩЕ ВО МРАКЕ»/18+

5 КАНАЛ

06.00,10.00,12.00,15.30, 18.30 «Сейчас»
06.10 «Момент истины» /16+
07.00 «Утро на «5»/6+
09.30 «Место происшествия»
10.30,11.30,12.30,13.00,14.00,15.00,16.00,16.30, 17.30 «ГОСУДАРСТВЕННАЯ ГРАНИЦА»/12+
19.00 «СЛЕД. НЕДОСТОЙНЫЙ НАСЛЕДНИК»/16+
19.50 «СЛЕД. ДУЭЛЬ» /16+
20.35 «СЛЕД. ПЕРВАЯ СМЕНА»/16+
21.25 «СЛЕД. ОБНАЖЕННАЯ МАХА»/16+
22.10 «СЛЕД. ОПАСНЫЕ ИГРУШКИ»/16+
23.00 «СЛЕД. СТРАХ» /16+
23.50 «СЛЕД. МЕРТВЫЕ ДОЧЕРИ»/16+
00.35 «СЛЕД. ИСПАНКА» /16+
01.20 «СЛЕД. МЫШЕЛОВКА» /16+

РЕН ТВ – СЕТИ НН

05.00,16.00,17.00 Не ври мне!/16+
06.00,18.00 «ВЕРНОЕ СРЕДСТВО»/16+
07.00 «СЛЕДАКИ» /16+
07.30,13.00 Званый ужин /16+
08.30,12.30,19.30 «Новости» /16+
09.00,10.00,11.00 «Документальный проект» /16+
12.00,19.00 «Информационная программа 112»/16+
14.00,01.00 «Москва. День и ночь»/16+
15.00 «Семейные драмы» /16+
20.00 «Территория заблуждений» /16+
22.00 «Смотреть всем!» /16+
23.00 «ОСОБЬ» /16+
02.00 «ЭКВИЛИБРИУМ» /16+

ЗНАЙ НАШИХ!

Два Гран-при «Шанса»

Сразу две победы привезли недавно с престижных Международных конкурсов-фестивалей детско-юношеского творчества артисты народного танцевального коллектива «Шанс» Перевозского Дворца культуры. Анна Владимировна Рябкова (Седова) на обоих мероприятиях отмечена Дипломами «Лучший руководитель».

28 февраля «Шанс» представлял Перевозский район во Владимире на конкурсе «Колыбель России», а 7 марта наши девчонки уже покоряли именитое жюри (в котором, кстати, были хореографы исключительно профессиональные, и даже из Нью-Йорка) на чебоксарском фестивале «На крыльях таланта». Сказать, что они большие молодцы, - не сказать ничего: на каждом из этих конкурсов они обошли в мастерстве более чем по 30 танцевальных коллективов и завоевали самые высшие награды – Гран-при. Конечно, таким колоссальным достижениям предшествовала и огромная работа – продумывание общей постановки танцев, многочасовые репетиции с оттачиванием синхронных движений, кропотливый и заслуживающий отдельных аплодисментов труд художников-модельеров сценического костюма. Два совершенно разных по содержанию танца – полюбившийся перевозцам «Краковяк» и новый народный «Реченька» - произвели впечатление и на строгих искушенных судей. Кроме заслуженных наград, «Шанс» получил приглашение выступить в апреле на финальных этапах этих двух конкурсов-фестивалей в Москве и Санкт-Петербурге. Будем надеяться вместе с «Шансом», что предложение знатоков танца совпадет с финансовыми возможностями перевозских плясуний и окажется исполнимым.

А пока весь многочисленный состав этого титулованного танцевального коллектива (на сегодня это семь разновозрастных групп, в которых занимаются более ста человек) вместе с полным новых идей руководителем Анной Рябковой готовится принять участие в ежегодном областном конкурсе «Нижегородская мозаика» и, конечно, достойно выступить перед своими земляками на главном празднике страны - 9 Мая.

Е.СТРАХОВА

Старшая возрастная группа «Шанса» во Владимире

УВАЖАЕМЫЕ КОЛЛЕГИ!

Примите самые искренние поздравления с профессиональным праздником!

Этот день отмечают хранители и создатели культуры: сотрудники музеев и библиотек, специалисты Дворцов и Домов культуры, работники сельских клубов, коллективы художественной самодеятельности – яркие, творческие, увлеченные, инициативные люди.

Сфера культуры Перевозского района имеет хороший потенциал. Культурная жизнь района активна и разнообразна. С каждым годом в ней происходит все больше событий и мероприятий: конкурсов, фестивалей, выставок, концертов. Работники учреждений культуры успешно участвуют в реализации различных проектов, программ, творческих инициатив, делая жизнь перевозцев насыщенной и интересной.

Благодаря вашим стараниям, преданности профессии происходит сохранение культурных традиций, обеспечивается надежная связь поколений. Ваша работа является ориентиром для воспитания нравственности, духовности и патриотизма.

От всей души желаю вам творческих успехов, вдохновения, осуществления самых смелых идей и проектов. Доброго здоровья, счастья, благополучия вам и вашим близким!

О.Е.СЕРГЕЕВА,
начальник отдела культуры администрации Перевозского района

Цифры и факты

13 коллективов имеют почетное звание «Народный (образцовый) самодеятельный коллектив;

2578 мероприятий проведено учреждениями культуры в 2014 году;

102 клубных формирования работает на базе учреждений культуры;

1200 человек являются участниками художественной самодеятельности;

170886 экземпляров литературы выдано читателям;

На 725 предметов увеличился музейный фонд за 2014 год;

142 ребенка обучаются в МБОУ ДОД «Перевозская ДШИ»;

25 работников и 2 коллектива награждены Почетными грамотами и Благодарственными письмами различного уровня;

5 коллективов в 2014 году стали лауреатами и дипломантами Всероссийских конкурсов.

НА СВОЁМ МЕСТЕ

САМА СЕБЕ РЕЖИССЁР: взгляд из-за кулис

На столе в хаотичном порядке разложены книги, журналы, наброски сценариев. Работы у режиссёра Дворца культуры Веры Викторовны Васьковой невпроворот – событий в календаре предостаточно. Устраивая всем вокруг праздник, этот человек сам обычно остаётся «за кадром». Пришло время это дело исправить. Тем более что повод имеется замечательный.

Режиссёр массовых мероприятий – это, образно говоря, «шахматист», у которого вместо клетчатой доски сцена, а вместо фигур концертные номера и их нужно расставить в таком порядке, чтобы получилась выигрышная комбинация: артисты по ходу концерта успевали перевоплощаться (поскольку многие задействованы в нескольких выступлениях) и возвращаться на сцену, а зрители остались довольны увиденным.

Чтобы видеть картину предстоящего мероприятия целиком, во время подготовки к нему Вера Викторовна считает для себя важным лично посмотреть декорации, костюмы, а перед началом, беспокойная душа, обязательно ещё раз проверит готовность, всё ли в порядке.

Только на первый взгляд профессия массовика-затейника – это сплошной праздник. В действительности это ненормированный график, изматывающие репетиции и ситуации, знакомые любому творческому человеку.

- Бывает ступор, когда в голове нет ни одной идеи. И вдруг часа в три ночи ка-а-ак осенит. Встаёшь, записываешь. На такой работе по принуждению ничего не получается, - рассказывает собеседница.

Тем не менее сценарий, вне зависимости от настроения и самочувствия режиссёра, должен быть написан к каждому празднику, концерту, выступлению, юбилейной дате, театрализованному представлению. А кроме плановых мероприятий, сколько ещё внеплановых бывает. Для Веры Викторовны эта весёлая «карусель» крутится 23 года.

Как каждый год рассказать об одном и том же по-разному, чем удивлять публику? Где в монотонном круговороте брать вдохновение, свежие идеи, актуальный материал? Раньше было сложнее, всё полностью приходилось выдумывать самой. Сейчас есть Интернет, много литературы. Отобранный материал обрастает собственными идеями, а на планёрках – идеями коллег, всё это гармонично переплетается, складывается воедино, так и получается готовый продукт.

Вспоминает, когда пришла методистом в районный отдел культуры, рабочий день в прямом смысле начинался с песни, которая жить и трудиться помогает. Агитбригада культработников частенько наведывалась на полевые станы и в колхозные столовые, гастролировала с концертными программами по сёлам. Раньше режиссёр сама бывала артисткой на подхвате, играла какие-нибудь небольшие роли. Теперь наблюдает за происходящим из-за кулис.

- Коллектив у нас омолаживается. Ребята полны сил, на сцене сами справляются. А я координирую работу со стороны. На самом деле, в том, что видит зритель, моя заслуга невелика. Ничего бы этого не было без людей, с которыми я работаю, без больших энтузиастов и профессионалов, - тепло отзывается она о коллегах.

Конечно, художественный руководитель скромничает. Хороший сценарий – уже половина успеха. А это как раз по её части.

В конце марта Вера Викторовна Васькова отмечает двойной праздник, профессиональный – День работника культуры, а за день до него личный – юбилей. Желаем ей творческой энергии и молодого задора для осуществления намеченных планов, благодарных зрителей и оглушительных оваций.

Е.МИХЕЕВА

Человек творческий в вечном поиске

ПРОФЕССИОНАЛЬНОЕ МАСТЕРСТВО

Физик, лирик и учитель начальных классов

Призеры конкурса - Е.Ю. Горчавкина, Н.Ю.Ерёмина, Н.Н. Тимрот

Представим финалистов. Это учителя первой квалификационной категории: Елена Юрьевна Горчавкина, работающая с начальными классами в школе-интернате, Наталья Николаевна Тимрот преподаёт русский язык и литературу в Ичалковской школе, а Наталья Юрьевна Ерёмина – математику и физику в Дубской школе.

Финалу предшествовал заочный этап. Участницы (изначально их было пять) представили на суд экспертной комиссии презентационный материал. Он включал в себя видеозаписи урока и воспитательного мероприятия, отражающего особенности внеурочного взаимодействия с детьми и родителями. Кроме того, оцениванию подлежал интернет-ресурс учителя: персональный сайт, страница или блог на сайте школы, который содержит методические материалы (статьи, выступления, авторские разработки уроков и внеклассных мероприятий).

Первый этап во многом стал определяющим для всего конкурса. Преимущество лидера оказалось значительным (около 20 баллов), и он мог чувствовать себя спокойнее и увереннее коллег-соперников. Тем большее уважение вызывают смелость, упорство и умение не пасовать перед трудностями двух других участниц, вышедших в финал.

В финале конкурсантки делились инновационным педагогическим опытом по самостоятельно выбранной теме с широкой аудиторией. Задача – отразить значение преподаваемого предмета для формирования мировоззрения и культуры учащихся. Так, проведённые мастер-классы наглядно показали, что построение углов на уроках геометрии – это не просто требование школьной программы, без данного умения ни лестницу построить, ни фоторамку сделать. На занятиях по развитию речи не обойтись без приёмов, которые вырабатывают творческие способности, нестандартность мышления и гибкость ума детей с особенностями развития. А на уроках литературы порой не лишним будет затеять с учениками разговор о счастье.

Творческий конкурс был посвящён Году литературы. В своих выступлениях учителя говорили о силе слова и значении книги в воспитании, но с сожалением отметили угасший интерес к чтению, замещение его компьютером. В год 70-летия Победы они проследили тему войны в литературе в целом и в сборниках местных авторов в частности. Театрализованные миниатюры напомнили зрителям о немеркнущих произведениях Пушкина, Лермонтова и пригласили зрителей на первый бал Наташи Ростовой. Сделано всё было со знанием дела, красиво, талантливо!

Жюри констатировало высокий уровень педагогической компетентности конкурсанток, а наработанные ими материалы одобрены с точки зрения социальной значимости, профессиональной востребованности и соответствия реальной образовательной ситуации.

Итоговый рейтинг остался таким же, как после первого этапа: Н.Н. Тимрот – победительница, Н.Ю. Ерёмина – на втором месте, Е.Ю. Горчавкина – третий призёр.

Принимая поздравления, Наталья Тимрот отметила, что идею своего выступления вынашивала давно и очень довольна тем, что удалось её столь удачно реализовать.

- Сегодня я провела два урока на одну общую тему и хотела, чтобы аудитория ответила на простой и одновременно сложный вопрос: что такое счастье? Так вот для меня это сейчас – моя победа. Я чувствую себя очень счастливым человеком! – не скрывала она своей радости.

В проигрыше, нужно отметить, не остался никто. Профессиональную победу одержала каждая из финалисток. Заключается она в том, что учителя давно заслужили уважение коллег и любовь учеников, которые переживали за них, тепло поддерживали и прошли этот непростой конкурсный маршрут вместе с ними.

Е.МИХЕЕВА

Как это здорово, что мы учителя!

Как это здорово, что мы учителя!
Ведь каждый день
нас возвращает снова в детство.
И от судьбы нам никуда с тобой не деться.
Как это здорово, что мы учителя!

Ох, как непросто нам бывает иногда
Нести сквозь будни своё трепетное пламя.
Мы каждый день себя по капельке сжигаем.
Как это здорово, что мы учителя!

Как это здорово, что мы учителя!
Ведь с каждым годом мы становимся мудрее.
Душой своею мы ребячьи души греем.
Как это здорово, что мы учителя!

Главней всего, не тратить время зря,
Вся наша жизнь полна любви и вдохновенья.
И повторяем мы без всякого сомненья:
Как это здорово, что мы учителя!

В. ШЕВЧЕНКО

ИСТОРИЧЕСКИЙ ЭКСКУРС

Крым. Путь на Родину

О знаменательном событии в новейшей истории России – присоединении Крыма – шёл разговор 17 марта в Центральной детской библиотеке. На историческом экскурсе «Крым. Путь на Родину» в этот день побывали учащиеся 9 «Б» класса СШ № 1 г. Перевоза.

Ребята еще раз вспомнили о событиях, предшествовавших выходу Крыма из состава Украины, о референдуме, на котором жители полуострова высказались в поддержку идеи присоединения к России. Заведующая ЦДБ Е.В. Касьянова познакомила девятиклассников с историей Крымского полуострова от древности до наших дней, о присоединении Крыма к Российской империи во времена правления Екатерины II, об основании города Севастополя. Также в ходе разговора ребята нашли ответы на вопросы: «Что же такое – Крым?», «Почему он так нужен России?», «Какие предпосылки были у Российской Федерации для этого серьезного шага?».

Юные россияне в ходе мероприятия смогли выразить свою гражданскую позицию, которая заключается в одной простой фразе: «Крым, мы с тобой!».

НАШ КОРР.

ПИСЬМА В РЕДАКЦИЮ

Веселый выходной

Как можно интересно провести выходные с одноклассниками? Конечно же, сходить в игровую комнату «Прятки». Именно это мы и сделали вместе с родителями и классным руководителем Татьяной Владимировной Антроповой.

Здесь нас встретили доброжелательные администраторы. Вместе с веселым аниматором Данилом Гуляевым мы играли в спортивные игры, перетягивали канат, искали двенадцать записок. Всем желающим настоящий художник сделал аквагрим. Полтора часа пролетели незаметно. Большое спасибо родителям, нашей учительнице, аниматорам за море положительных эмоций, которые мы получили, побывав в «Прятках».

Дарина КАСЬЯНОВА
от учащихся 4 «А» класса СШ №1 г. Перевоза

Бесценная помощь

Работа с людьми по праву считается одним из непростых видов деятельности. А социальная работа с пенсионерами, пожалуй, сложна вдвойне: ведь она требует большого сопереживания чужим проблемам, желания просто помогать людям, отдавать свое душевное тепло и доброту и не ждать того же взамен. Низко кланяемся человеку, который делает для нас на старости лет столько, что будем благодарны ей за это до конца своих дней. Это Елена Николаевна Сапогова, наш палецкий соцработник.

Приходит она в наши дома, и, честное слово, настроение сразу меняется – на душе светло. Любую просьбу она не пропустит, всё устроит, всё исполнит. Сама веселая, жизнерадостная, и нам передает свою энергию. Мы очень довольны такой бесценной помощью и благодарим нашу Лену за труд и терпение.

Юрий и Екатерина БЕЛОВЫ,
Леонид ЕМЕЛЬЧЕНКО, Любовь КУЗЬМИНА,
с.Палец

Праздник для женщин

8 марта в Ягодинском Доме культуры было очень многолюдно: за празднично накрытыми столами собрались женщины, чтобы отметить первый весенний праздник.

Местные артисты – дети - подготовили для своих мам и бабушек праздничную программу – пели, плясали, читали стихи. Мероприятие всем очень понравилось. Большое спасибо его организаторам – заведующей сельским ДК Л.В.Логиновой и руководителю СПК «Ягодное» В.В.Иванову.

А.ИВАНОВА

СУББОТА
28 марта

ПЕРВЫЙ КАНАЛ

05.45 «ДЕВЯТЬ ДНЕЙ ОДНОГО ГОДА»/12+
06.00,10.00,12.00,18.00 Новости
06.10 «Девять дней одного года»
08.00 «Играй, гармонь любимая!»
08.45 «Смешарики. Новые приключения»
09.00 «Умницы и умники» /12+
09.45 «Слово пастыря»
10.15 «Смак»/12+
10.55 «Иннокентий Смоктуновский. За гранью разума» /12+
12.10 «Идеальный ремонт»
13.10 «БЕРЕГИСЬ АВТОМОБИЛЯ» /6+
15.00 «Голос. Дети»
17.00 «Кто хочет стать миллионером?»
18.15 «Угадай мелодию»
19.00 Коллекция Первого канала
21.00 «Время»
21.20 «Сегодня»
22.55 Что? Где? Когда?

РОССИЯ 1

04.40 «ОПАСНО ДЛЯ ЖИЗНИ» /16+
06.35 «Сельское утро»
07.05 «Диалоги о животных»
08.00,11.00,14.00 «Вести»
08.10,11.30,14.30 «Вести - Приволжье»
08.20 «Военная программа»
08.50 «Планета собак»
09.25 «Субботник»
10.05 «Иннокентий Смоктуновский. Пророчество для гения»/12+
11.40 «ЗОЙКИНА ЛЮБОВЬ»/12+
14.40 «Субботний вечер»
16.45 «Танцы со звездами»
20.00 «Вести в субботу»
20.45 «ПОСЛЕДНЯЯ ЖЕРТВА АННЫ»/12+

НТВ

05.35,00.55 «ПРОФИЛЬ УБИЙЦЫ» /16+
07.25 Смотр/0+
08.00,10.00,13.00 «Сегодня»
08.15 «Золотой ключ»
08.45 «Медицинские тайны» /16+
09.25 «Готовим с Алексеем Зиминым»/0+
10.20 «Главная дорога» /16+
11.00 «Поедем, поедим!» /0+
11.30 «Квартирный вопрос»/0+
13.20 Своя игра/0+
14.15 «Я худею»/16+
15.10 «Ген пьянства» /16+
16.15 «УЛИЦЫ РАЗБИТЫХ ФОНАРЕЙ»/16+
18.00 «След»
19.00 «Центральное телевидение»
20.00 «Новые русские сенсации»/16+
22.00 Ты не поверишь! /16+

5 КАНАЛ

06.10 Мультфильм
09.35 «День ангела»
10.00,18.30 «Сейчас»
10.10 «СЛЕД. СТРАХ» /16+
10.55 «СЛЕД. ОПАСНЫЕ ИГРУШКИ»/16+
11.40 «СЛЕД. МЕРТВЫЕ ДОЧЕРИ»/16+
12.20 «СЛЕД. НИЗГА» /16+
13.05 «СЛЕД. БОЖИЙ ОДУВАНЧИК»/16+
13.55 «СЛЕД. ДВА ТОВАРИЩА»/16+
14.40 «СЛЕД. И АЗ ВОЗДАМ»/16+
15.25 «СЛЕД. БЕСКОНТАКТНЫЙ БОЙ» /16+
16.10«СЛЕД.АБРАКАДАБРА»/16+
16.55 «СЛЕД. ЧТО ТАКОЕ НЕ ВЕЗЕТ»/16+
17.40 «СЛЕД. КИСЛОТА» /16+
19.00,20.00,20.50,21.45, 22.35,23.30 «ЧЕРНЫЕ КОШКИ»/16+

РЕН ТВ – СЕТИ НН

09.45 «Чистая работа» /12+
10.30 «Это - мой дом!» /16+
11.00 «Смотреть всем!» /16+
12.30 «Новости» /16+
13.00 «Военная тайна» /16+
17.00 «Территория заблуждений» /16+
19.00 «ДОБРЫНЯ НИКИТИЧ И ЗМЕЙ ГОРЫНЫЧ» /6+
20.15 «ТРИ БОГАТЫРЯ И ШАМАХАНСКАЯ ЦАРИЦА» /12+
21.45 «ГАРРИ ПОТТЕР И ТАЙНАЯ КОМНАТА» /12+

ВОСКРЕСЕНЬЕ
29 марта

ПЕРВЫЙ КАНАЛ

06.00,10.00,12.00,17.45 Новости
06.10 «ФОРМУЛА ЛЮБВИ» /12+
08.10 «Служу Отчизне!»
08.45 «Смешарики. ПИН-код»
08.55 «Здоровье» /16+
10.15 «Непутевые заметки»
10.35 «Пока все дома»
11.25 «Фазенда»
12.15 «На 10 лет моложе» /16+
13.00 «Теория заговора» /16+
14.10 Коллекция Первого канала
18.00 «Точь-в-точь» /16+
21.00 «Время»
22.30 «Клуб Веселых и Находчивых»/16+
00.40 «27 СВАДЕБ»/16+
02.40 «КРУТОЙ ЧУВАК» /16+
04.25 «Контрольная закупка»

РОССИЯ 1

05.25 «МОЛОДЫЕ» /12+
07.20 «Вся Россия»
07.30 «Сам себе режиссер»
08.20 «Смехопанорама»
08.50 «Утренняя почта»
09.30 «Сто к одному»
10.20,14.20 «Вести - Приволжье»
11.00,14.00 «Вести»
11.10,02.35 «Россия. Гений места»
12.10 «Смеяться разрешается»
14.30 «Смеяться разрешается»
15.00 «Один в один» /12+
18.00 «ТАНГО МОТЫЛЬКА» /12+
20.00 «Вести недели»
22.00 «Воскресный вечер с Владимиром Соловьёвым» /12+
00.35 «ДОЧЬ БАЯНИСТА» /12+
03.30 «Планета собак»
04.05 «Комната смеха»

НТВ

06.00, 01.00 «ПРОФИЛЬ УБИЙЦЫ»/16+
08.00,10.00,13.00,16.00,19.00 «Сегодня»
08.15 «Русское лото плюс» /0+
08.50 Их нравы/0+
09.25 Едим дома /0+
10.20 «Первая передача»
11.00 «Чудо техники» /12+
11.50 «Дачный ответ» /0+
13.25,16.20 «УЛИЦЫ РАЗБИТЫХ ФОНАРЕЙ» /16+
18.00 «Чрезвычайное происшествие»
20.00 «Список Норкина» /16+
21.10 «МУЖСКИЕ КАНИКУЛЫ»/16+
03.00 Дикий мир/0+
03.10 «ПЯТНИЦКИЙ. ГЛАВА ТРЕТЬЯ»/16+

5 КАНАЛ

07.45 Мультфильм
10.00 «Сейчас»
10.10 «Истории из будущего»
11.00 «СЛЕД. ОШИБКА В ОБЪЕКТЕ»/16+
11.45 «СЛЕД. ЗВЕЗДНАЯ ПЫЛЬ»/16+
12.30 «СЛЕД. СМЕРТЕЛЬНЫЙ ЭКСПЕРИМЕНТ»/16+
13.15 «СЛЕД. ПАПИНА СВАДЬБА»/16+
14.00 «СЛЕД. ПОХИЩЕННАЯ» /16+
14.50 «СЛЕД. ОТЦЫ И ДЕТИ»/16+
15.30 «СЛЕД. РЫНОЧНЫЕ ОТНОШЕНИЯ»/16+
16.15 «СЛЕД. ДВОЙНОЙ КЛУБОК»/16+
17.00 «Место происшествия. О главном»
18.00 «Главное»
19.30,20.25,21.20,22.10, 23.05,00.00 «ЧЕРНЫЕ КОШКИ»/16+

РЕН ТВ – СЕТИ НН

05.00 Дорогая передача. /16+
05.50 «СКУБИ-ДУ-2: МОНСТРЫ НА СВОБОДЕ» /12+
07.30 «КУДРЯШКА СЬЮ»/12+
09.30,18.40 «ВЛАСТЕЛИН КОЛЕЦ: ДВЕ КРЕПОСТИ»/16+
12.50 «ДОБРЫНЯ НИКИТИЧ И ЗМЕЙ ГОРЫНЫЧ»/6+
14.10 «ТРИ БОГАТЫРЯ И ШАМАХАНСКАЯ ЦАРИЦА» /12+
15.40 «ГАРРИ ПОТТЕР И ТАЙНАЯ КОМНАТА» /12+
22.00 «Добров в эфире» /16+
23.00 «Военная тайна» /16+
03.00 «Территория заблуждений» /16+

ВОПРОСЫ-ОТВЕТЫ

Проконсультируйся в Сбербанке

Мне пришло СМС-сообщение о том, что с банковской карты «Виза» списаны деньги (100 рублей) без моего ведома. Что делать, куда обращаться?

Житель г.Перевоз

Ответ на этот вопрос даёт руководитель ДО №9042/0311 ВВБ ОАО «Сбербанк России» Л.А.ЛАТИНА:

- Действительно, участились случаи рассылки СМС-сообщений владельцам банковских карт о том, что у них возникли проблемы: заблокирована карта, списываются денежные средства и т.д. СМС-сообщения приходят с неизвестных номеров. В большинстве случаев это мошеннические действия посторонних лиц. Поэтому связываться с ними по телефону, тем более идти к банкомату и производить какие-либо действия по карте ни в коем случае нельзя. Иначе это приведёт к потере денежных средств с карты. Если вы получили подозрительное СМС-сообщение, необходимо проконсультироваться в филиале Сбербанка лично или по телефону **5-28-39**.

Для того чтобы обеспечить защиту всех банковских карт, выпущенных на ваше имя в Сбербанке, от рисков, предлагаем оформить пакетный страховой продукт. Это программа страхования для физических лиц-держателей банковских карт ОАО «Сбербанк России», которая включает в себя страхование от несанкционированного снятия денежных средств; хищения наличных денежных средств, полученных через банкомат, в результате кражи, грабежа; утраты карты вследствие неисправной работы банкомата, размагничивания и т.д.

Нужны ли права на управление скутером?

- этот вопрос от читателей мы адресовали начальнику ОГИБДД МО МВД России «Перевозский» В.В.СТЕЦЕНКО:

- По нынешнему законодательству все скутеристы приравниваются к водителям транспортных средств. Управлять скутером разрешается с 16 летнего возраста при обязательном наличии водительского удостоверения любой категории. При этом пока закон позволяет езду на скутере без регистрационных знаков, но обязательным атрибутом для водителей этих транспортных средств является шлем (за его отсутствие предусмотрен штраф в размере 500 рублей). Ответственность за отсутствие водительского удостоверения при управлении скутером предусмотрена ст.12.7 ч.1 КоАП РФ: административный штраф составляет от 5 до 15 тысяч рублей. Передача управления транспортным средством лицу, заведомо не имеющему права управления ТС (за исключением учебной езды) или лишенному такого права, влечет штраф в размере 30 тысяч рублей (ст. 12.7 ч.3 КоАП). Вождение в состоянии опьянения грозит водителям штрафом в 30 тысяч рублей с лишением права управления транспортными средствами на срок от полутора до двух лет (ст.12.8 ч.1 КоАП).

Возможно ли в нашем городе пройти обучение на категорию М (мопеды и легкие квадрициклы), мы спросили у заведующего полигоном автоспецтехники В.О.СЕРОВА:

- В настоящее время наша автошкола имеет право готовить водителей транспортных средств категории М. Учебная программа подразумевает 114 часов занятий, длительность обучения составляет 3 месяца, стоимость – 10 тысяч рублей. Подробности можно узнать по телефону **5-37-32.**

Есть не только права, но и обязанности

В редакцию обратилась жительница пос. Центральный К., которую интересует вопрос, должны ли коммунальщики ремонтировать квартиру, если она не приватизирована?

За ответом мы обратились к директору домоуправляющей компании «Уют» И.В.ЛОЗГАЧЁВУ.

- По данному вопросу гражданка К. к нам уже обращалась, но мы были вынуждены отказать ей в выполнении каких-либо ремонтных работ. Причина – задолженность по оплате жилья и коммунальных услуг (примечание: в администрации Центрального сельсовета сообщили, что общая сумма долга у данной гражданки за жилищно-коммунальные услуги составляет более 90 тыс.рублей). Квартира не приватизирована, но квартиросъемщик обязан платить за наём жилья. К сожалению, управляющая компания с мая прошлого года не получила от жильцов этой квартиры ни рубля. Кроме того, большие долги имеются у них и по оплате за отопление, водоснабжение и канализацию. В данной ситуации домоуправлющая компания в соответствии с действующим законодательством имеет право ограничить предоставление коммунальных услуг, но пока этого не делаем. Что касается ремонта, то мы готовы пойти навстречу квартиросъемщику при одном условии, если она начнет погашать имеющиеся долги.

ПРАВОСЛАВИЕ

РАСПИСАНИЕ БОГОСЛУЖЕНИЙ
В ХРАМЕ В ЧЕСТЬ ПОКРОВА ПРЕСВЯТОЙ БОГОРОДИЦЫ

С 23 по 29 марта

ПОНЕДЕЛЬНИК 23 марта
8.30 Чтение канона Архангелу Михаилу (Архангельский храм)

ВТОРНИК 24 марта
8.30 Чтение канона Предтече и Крестителю Господню Иоанну (Архангельский храм)

СРЕДА 25 МАРТА
Чтение канона перед иконой «Неупиваемая чаша»:
8.30 Архангельский храм,
10.00 Покровский храм
17.00 Утреня с чтением Великого канона прп. Андрея Критского («Стояние Марии Египетской»). Читается житие прп. Марии Египетской

ЧЕТВЕРГ 26 марта
17.30 СОБОРОВАНИЕ

ПЯТНИЦА 27 марта
16.00 Всенощное бдение. Утреня с акафистом Пресвятой Богородице

СУББОТА 28 марта
Похвала Пресвятой Богородицы
8.00 Божественная литургия. Панихида. Крещение
16.00 Всенощное бдение

ВОСКРЕСЕНЬЕ 29 марта
8.00 Божественная литургия (Василия Великого)

БУДЬТЕ ОСТОРОЖНЫ!

Весенний лёд опасен

Под весенними лучами солнца лед на водоемах становится рыхлым, непрочным, его подмывает течение, в некоторых местах образуются едва заметные полыньи. В это время выходить на поверхность льда крайне опасно.

Однако из года в год люди, пренебрегая мерами предосторожности, выходят на тонкий весенний лед, подвергая свою жизнь смертельной опасности. Если температура воздуха выше нуля градусов держится более трех дней, прочность льда снижается на 25%. Безопасным для человека считается лед толщиной не менее 10 см, его надежность можно определить визуально, по цвету. Голубой - прочный, белый - должен насторожить, а вот по серому льду, на котором выступает вода, ходить нельзя. В устьях, притоках и на середине рек прочность льда уменьшается. Лед более тонок на течении, на глубоких и открытых местах, у болотистых берегов, в местах выхода подводных ключей, в районах произрастания водной растительности, вблизи деревьев, кустов и камыша. Никогда не выходите на лёд в тёмное время. И убедительная просьба к родителям: не отпускайте детей на водоемы без присмотра!

Кстовское отделение ФКУ Центра ГИМС МЧС России по Нижегородской области

АДМИНИСТРАЦИЯ ПЕРЕВОЗСКОГО МУНИЦИПАЛЬНОГО РАЙОНА НИЖЕГОРОДСКОЙ ОБЛАСТИ

ПОСТАНОВЛЕНИЕ

13 марта 2015 года № 300-п

О подготовке и проведении мероприятий по празднованию 70-летия Победы в Великой Отечественной войне на территории Перевозского муниципального района Нижегородской области

В целях организации празднования на территории Перевозского муниципального района Нижегородской области 70-летия Победы в Великой Отечественной войне, руководствуясь частью 3 статьи 34 федерального закона от 6 октября 2003 года №131-ФЗ «Об общих принципах организации местного самоуправления в Российской Федерации», статьей 44, частью 6 статьи 57 Устава Перевозского муниципального района Нижегородской области, принятого решением Земского собрания Перевозского муниципального района Нижегородской области от 1 марта 2013 года № 29, «О принятии Устава Перевозского муниципального района Нижегородской области в новой редакции» (Устав зарегистрирован Главным управлением Министерства юстиции Российской Федерации по Нижегородской области 10 апреля 2013 года, Государственный регистрационный номер RU525330002013001), постановляю:

1. Утвердить состав организационного комитета по подготовке к празднованию 70-летия Победы в Великой Отечественной войне (Приложение 1).
2. Утвердить план мероприятий по подготовке к празднованию 70-летия Победы в Великой Отечественной войне (Приложение 2).
3. Рекомендовать руководителям учреждений, организаций и предприятий Перевозского муниципального района Нижегородской области принять участие в реализации мероприятий по подготовке и празднованию 70-й годовщины Победы в Великой Отечественной войне 1941-1945 г.г.
4. Управлению делами администрации Перевозского муниципального района Нижегородской области опубликовать данное постановление в периодическом печатном издании газете Перевозского района «Новый путь» и разместить данное постановление на официальном сайте администрации Перевозского муниципального района в информационно-телекоммуникационной сети «Интернет» по адресу: http://www.perevozadm.ru.
5. Контроль исполнения настоящего постановления оставляю за собой.

Ю.В. ОШАРИН, глава администрации

Приложение 1 к постановлению администрации Перевозского муниципального района Нижегородской области от 13 марта 2015 года № 300-п

СОСТАВ

организационного комитета по подготовке к празднованию 70-летия Победы в Великой Отечественной войне (далее – Комитет)

Ошарин Ю.В. - глава администрации Перевозского муниципального района, председатель Комитета
Трунина Н.М. - заместитель главы, управляющий делами администрации Перевозского муниципального района, заместитель председателя Комитета
Члены Комитета:
Анурин В.Н. - начальник отдела ВКНО по Перевозскому и Вадскому районам (по согласованию)
Гусева Е.Н. - заведующий сектором информационного обеспечения управления делами администрации Перевозского муниципального района
Денисов В.Н. - начальник межмуниципального отдела МВД России «Перевозский» (по согласованию)
Зубавин В.В. - начальник отдела по развитию спорта администрации Перевозского муниципального района
Кондрашова Н.В. - начальник управления образования, молодежной политики и социально-правовой защиты детства администрации Перевозского муниципального района
Миридонов С.В. - глава администрации города Перевоза (по согласованию)
Шутова Г.В. - председатель районного совета ветеранов войны и труда (по согласованию)
Сергеева О.Е. - начальник отдела культуры администрации Перевозского муниципального района
Сироткина Н.К. - начальник ГКУ Нижегородской области «УСЗН Перевозского района (по согласованию)
Главы администраций сельсоветов Перевозского муниципального района (по согласованию)

_____

Заместитель главы администрации, управляющий делами администрации
Перевозского муниципального района _____ Н.М. Трунина «__» _____2015г.

Приложение 2 к постановлению администрации Перевозского муниципального района Нижегородской области от 13 марта 2015 года № 300-п

План мероприятий, посвященных празднованию 70-й годовщины Победы в Великой Отечественной войне в Перевозском муниципальном районе Нижегородской области

№№ п/п	Наименование мероприятий	Сроки проведения	Место проведения	Ответственный
1	Организация вручения юбилейной медали «70 лет Победы в Великой Отечественной войне 1941—1945 гг.»	До 9 мая 2015 года	Перевозский район	Администрация Перевозского района, ГКУ НО «УСЗН Перевозского района» (по согласованию)
2	Районный конкурс детских творческих работ «Была война. Была Победа»	Март 2015 года	МБУК «ЦБС»	МБУК «ЦБС» (по согласованию)
3	Проведение благоустройства и ремонта памятных мест, обелисков, мемориалов, посвященных Великой Отечественной войне	До 15 апреля 2015	Перевозский район	Администрация г. Перевоз (по согласованию), администрации сельсоветов (по согласованию)
4	Проведение акции "Заявка ветерана" по оказанию ветеранам Великой Отечественной войны содействия в получении медицинских услуг с предоставлением услуг по транспортной доставке к лечебному учреждению	Март-май 2015 г.	Перевозский район	ГБУ «ЦСОГПВИИ» (по согласованию)
5	Участие в национальном проекте «Лес Победы»	01.05.2015	Населенные пункты Перевозского района	Администрация Перевозского района, администрации сельсоветов и города (по согласованию)
6	«И вспомнится далекая весна в ликующем, счастливом сорок пятом» - музыкально-поэтический вечер для ветеранов войны, тружеников тыла и вдов УВОВ на базе отделения дневного пребывания	Май 2015 г.	ГБУ «ЦСОГПВИИ» (по согласованию)	ГБУ «ЦСОГПВИИ» (по согласованию)
7	Организация социального патронажа инвалидов и участников Великой Отечественной войны 1941-1945 годов	Постоянно	Перевозский район	ГБУ «ЦСОГПВИИ» (по согласованию)
8	Выставка рисунков и фотографий детей к 70-летию Победы «Я помню, я горжусь!»	01.05.2015 – 10.05.2015	Г.Перевоз, районный Дворец культуры	МБУК «Перевозская ЦКС» (по согласованию)
9	Районный патриотический фестиваль «Мы этой памяти верны»	07.05.2015	Г.Перевоз, площадь перед районным Дворцом культуры	МБУК «Перевозская ЦКС» (по согласованию)
10	Факельное шествие к Аллее Славы	08.05.2015	Г.Перевоз	Администрация Перевозского района, ГБОУ СПО «Перевозский строительный колледж» (по согласованию)
11	Проведение митингов в сельских населенных пунктах Перевозского района	08.05.2014 - 09.05.2014	Сельские населенные пункты Перевозского района	Администрация Перевозского района, администрация г. Перевоз (по согласованию), администрации сельсоветов (по согласованию)
12	Декада военно–патриотической книги «Славному подвигу нет забвенья»	04.05.2015 – 14.05.2015	Библиотеки МБУК «ЦБС»	МБУК «ЦБС» (по согласованию)
13	Литературно-музыкальная композиция «Поклонимся великим тем годам»	Май 2015 г.	МБУК «Перевозский МВЦ»	МБУК «Перевозский МВЦ» (по согласованию)
14	Выставка, посвящённая 70-летию со дня окончания Великой Отечественной войны 1941-1945 гг. «Техника Победы»	01.05.2015-30.05.2015	МБУК «Перевозский МВЦ»	МБУК «Перевозский МВЦ» (по согласованию)
15	«И выстояли, и победили!» городской митинг, посвящённый 70-летию Победы в Великой Отечественной войне	09.05.2015 г. (день)	Г.Перевоз, Мемориал погибшим войнам	Администрация района, администрация города Перевоза (по согласованию)
16	Праздничный концерт духового оркестра	09.05.2015 г. (вечер)	Г.Перевоз, пл. Ленина	МБУК «Перевозская ЦКС» (по согласованию)
17	«Навеки памятная дата» - театрализация к 70-летию Победы, концертная программа	09.05.2015 г. (вечер)	Г.Перевоз, пл. Ленина	МБУК «Перевозская ЦКС» (по согласованию)

Заместитель главы администрации, управляющий делами администрации
Перевозского муниципального района _____ Н.М. Трунина «__» _____2015г.

ЗЕМСКОЕ СОБРАНИЕ ПЕРЕВОЗСКОГО МУНИЦИПАЛЬНОГО РАЙОНА НИЖЕГОРОДСКОЙ ОБЛАСТИ

ПОСТАНОВЛЕНИЕ

№ 1 от 11 марта 2015 года

О создании организационного комитета по проведению молодежной конференции Перевозского муниципального района Нижегородской области по избранию представителя от муниципального образования в состав Молодежного парламента при Законодательном Собрании Нижегородской области

Руководствуясь Положением о Молодежном парламенте при Законодательном Собрании Нижегородской области, утвержденного постановлением Законодательного Собрания Нижегородской области от 31 января 2013 года «О принятии Положения о Молодежном парламенте при Законодательном Собрании Нижегородской области», в целях развития форм и методов молодежного парламентаризма постановляю:

1. Создать организационный комитет по проведению молодежной конференции Перевозского муниципального района Нижегородской области согласно приложению.
2. Назначить дату проведения молодежной конференции Перевозского муниципального района Нижегородской области на 10 апреля 2015 года. Время проведения - 14.00. Место проведения: читальный зал Перевозской районной библиотеки МБУК «Перевозская ЦБС».
3. Опубликовать настоящее решение в периодическом печатном издании газете Перевозского района «Новый путь» и разместить на официальном сайте администрации Перевозского муниципального района в информационно-телекоммуникационной сети «Интернет» по адресу: http://www.perevozadm.ru (по согласованию с уполномоченным органом местного самоуправления Перевозского муниципального района).
4. Настоящее решение вступает в силу со дня принятия.

А.И.НУЖИН, глава местного самоуправления

Приложение к постановлению главы местного самоуправления Перевозского муниципального района От 11 марта 2015 года №1

Состав

организационного комитета по проведению молодежной конференции Перевозского муниципального района Нижегородской области по избранию представителя от муниципального образования в состав Молодежного парламента при Законодательном Собрании Нижегородской области

Нужин Александр Иванович - глава местного самоуправления Перевозского муниципального района Нижегородской области
Трунина Наталья Михайловна - заместитель главы администрации Перевозского муниципального района Нижегородской области (по согласованию)
Булавкина Мария Михайловна - ведущий специалист Земского собрания Перевозского муниципального района Нижегородской области
Стожаров Дмитрий Александрович - депутат Земского собрания Перевозского муниципального района Нижегородской области
Кондрашова Наталья Владимировна - начальник управления образования, молодежной политики и социально-правовой защиты детства администрации Перевозского муниципального района Нижегородской области
Сергеева Ольга Евгеньевна - начальник отдела культуры администрации Перевозского муниципального района Нижегородской области

Земское собрание Перевозского муниципального района сообщает о начале процедуры выдвижения кандидатов в члены Молодежного парламента Нижегородской области от Перевозского муниципального района.

10 апреля 2015 года в 14.00 часов по московскому времени в здании МБУК «Центральная библиотечная система» по адресу: г. Перевоз, проспект Советский, дом 10, состоится молодежная конференция по выборам члена Молодежного парламента Нижегородской области от Перевозского муниципального района. За проведение конференции отвечает организационный комитет, созданный при Земском собрании Перевозского муниципального района Нижегородской области.

Молодежный парламент состоит из 61 члена Парламента, избранных на молодежных конференциях от муниципального района или городского округа Нижегородской области.

В состав Парламента входят:
1) 50 членов Парламента, избранных на молодежных конференциях в муниципальных районах и городских округах;
2) 9 членов Парламента, избранных на молодежной конференции (молодежных конференциях) в городском округе г. Нижний Новгород;
3) 2 члена Парламента, избранные на молодежной конференции в городском округе г. Дзержинск.

Членом Молодежного парламента может быть избран:
- гражданин Российской Федерации в возрасте от 18 до 30 лет;
- гражданин, проживающий на территории Перевозского муниципального района;
- гражданин, являющийся членом действующей Молодежной палаты Перевозского муниципального района Нижегородской области.

Выдвижение кандидатов в члены Парламента:
Инициаторами выдвижения кандидатов в члены Парламента могут являться:
1) молодежная палата Перевозского муниципального района Нижегородской области;
2) общественные объединения, осуществляющие свою деятельность на территории Перевозского муниципального района;
3) политические партии;
4) учебные заведения и их филиалы, расположенные на территории Перевозского муниципального района;
5) организации, расположенные на территории Перевозского муниципального района, имеющие численность работников в возрасте от 18 до 30 лет не менее 10 человек;
6) граждане в порядке самовыдвижения, постоянно проживающие на территории Перевозского муниципального района.

Инициаторы выдвижения кандидатов в члены Парламента могут выдвинуть только одного кандидата в члены Молодежного парламента.

Кандидат в члены Парламента не вправе давать согласие на выдвижение более чем одному инициатору выдвижения.

Документы для выдвижения кандидатов в члены Молодежного парламента:
Кандидат в члены Парламента, выдвинутый Молодежной палатой Перевозского муниципального района, общественным объединением, политической партией, учебным заведением, его филиалом, организацией представляет в организационный комитет:
- решение (протокол) о выдвижении кандидата с указанием его фамилии, имени и отчества,
- заявление кандидата о его согласии на выдвижение,
- биографическую справку в бумажном и электронном виде,
- программу кандидата в бумажном и электронном виде в объеме, не превышающем трех листов машинописного текста формата А4, выполненного шрифтом № 14 с применением полуторного межстрочного интервала,
- две цветные фотографии (3х4) в электронном виде.
- заверенные подписью руководителя общественного объединения или политической партии и печатью общественного объединения или политической партии документы (при наличии):
1) копия устава общественного объединения или политической партии;
2) копия свидетельства о регистрации общественного объединения или политической партии;
3) копия решения об избрании руководителя общественного объединения или политической партии.

Самовыдвиженцы представляют в организационный комитет:
- уведомление о самовыдвижении,
- биографическую справку в бумажном и электронном виде,
- программу кандидата в бумажном и электронном виде в объеме, не превышающем трех листов машинописного текста формата А4, выполненного шрифтом № 14 с применением полуторного межстрочного интервала,
- две цветные фотографии (3х4) в электронном виде.

Программа кандидата включает в себя цель избрания его членом Парламента и предложения по решению задач, стоящих перед Парламентом. В своей программе кандидат указывает также направления деятельности Парламента, являющиеся для кандидата предпочтительными.

Срок подачи документов в оргкомитет от кандидатов в Молодежный парламент Нижегородской области Перевозского района и организаций – до 3 апреля 2015 года включительно.

Всю необходимую информацию, в т.ч. формы требуемых документов для кандидатов в Парламент можно получить в оргкомитете.

Оргкомитет находится по адресу: г. Перевоз, Советский проспект, 8, Земское собрание Перевозского муниципального района, кабинет 20. Контактное лицо – Булавкина Мария Михайловна, телефон 5-25-20.

ТЦ «СВЕТОФОР»: ШИРОКИЙ ВЫБОР ПО ДОСТУПНЫМ ЦЕНАМ. БЫТОВАЯ ТЕХНИКА, ДВЕРИ (ЗАМЕРЫ, УСТАНОВКА). 3-3.

МЫ ОТКРЫЛИСЬ!
МАГАЗИН МЯГКОЙ И КОРПУСНОЙ МЕБЕЛИ **«ГРАНД МЕБЕЛЬ»** МЕБЕЛЬ ДЛЯ ГОСТИНОЙ, СПАЛЬНИ, КУХНИ, ДЕТСКОЙ В НАЛИЧИИ И ПОД ЗАКАЗ. ЦЕНЫ ОТ ПРОИЗВОДИТЕЛЯ:
ТЦ «АНДРЕЕВСКИЙ», 2 ЭТАЖ. 4-1.

КАФЕ «ФЕНИКС»: ***БИЗНЕС-ЛАНЧ*** – ВСЕГО 120 РУБ., СКИДКА 20% НА ВСЕ БЛЮДА С 11.00 ДО 16.00.* *До 1.09.2015г. 3-3.

Каждый четверг в РДК с 9.00 до 15.00 **Сергачская обувная фабрика** «Стиль» проводит продажу модельной обуви из натуральной кожи (гарантия 6 месяцев). ***Ремонт любой сложности.***

ООО СОФ «ТИТАН» предоставляет спектр охранных услуг: охрана объектов любой сложности; монтаж и обслуживание систем охранно-пожарной сигнализации; пультовая централизованная охрана (радиоканал и телефонная линия); установка систем видеонаблюдения и систем контроля и управления доступом; сопровождение и охрана грузов. Скидки. Надежная охрана и высокий уровень безопасности! Т. **8(831) 434-18-79; 8-910-103-03-72 sof_titan@mail.ru** 2-2.

СОМНЕВАЕШЬСЯ В УСПЕХЕ НОВОГО БИЗНЕСА?
ПРОБУЙ БЕСПЛАТНО!
СПЕЦПРЕДЛОЖЕНИЕ ПО АРЕНДЕ
ДЛЯ 4-Х ПОСЛЕДНИХ
СВОБОДНЫХ МЕСТ /1-Й И 2-Й ЭТАЖИ/
ОТ 12 ДО 70 КВ.М!!!
ТРК «ГАЛАКТИКА», Т. 89601683003.
ПОДРОБНОСТИ ПО ТЕЛЕФОНУ. 3-3.

22 МАРТА С 10.00 ДО 18.00 В РДК
ЯРМАРКА МУЖСКОЙ И ЖЕНСКОЙ ВЕРХНЕЙ ОДЕЖДЫ

(**КУРТКИ, ВЕТРОВКИ, БОЛОНЬЕВЫЕ ПАЛЬТО).**
ОГРОМНЫЙ ВЫБОР.
ЦЕНЫ – **ОТ 500 РУБЛЕЙ,**
Г. КИРОВ.
Кредит без первоначального взноса*

*АО ОТП-банк лиц. №2766 от 04.03.08. ИП «Седельникова Н.С.».

ТОЛЬКО ОДИН ДЕНЬ!
25 МАРТА С 9.00 ДО 17.00 В РДК
СОСТОИТСЯ БОЛЬШАЯ РАСПРОДАЖА:
ТЮЛЬ (ШИФОН, ВУАЛЬ, ОРГАНЗА). ВСЕ ТКАНИ
- ОТ 100 РУБЛЕЙ/М,
А ТАКЖЕ **ПОСТЕЛЬНОЕ БЕЛЬЁ** (САТИН, БАМБУК, БЯЗЬ)
- ОТ 500 РУБЛЕЙ.
МУЖСКИЕ КУРТКИ: ВЕСНА-ОСЕНЬ – ОТ 1000 РУБЛЕЙ.

27 МАРТА (ПЯТНИЦА) С 9.00 ДО 15.00 В РДК
ВЫСТАВКА-ПРОДАЖА
«СЕМЕЙНЫЙ ЦЕНОПАД»
ОДЕЖДА ДЛЯ ДЕТЕЙ И ВЗРОСЛЫХ!
ТЕКСТИЛЬ ДЛЯ ДОМА! С ЛУЧШИХ ОПТОВЫХ СКЛАДОВ С.-ПЕТЕРБУРГА, МОСКВЫ, ЕКАТЕРИНБУРГА.
МЫ РАБОТАЕМ БЕЗ ПОСРЕДНИКОВ!
НИЗКИЕ ЦЕНЫ! БОЛЬШОЙ ВЫБОР!

27 МАРТА В РДК С 10.00 ДО 17.00 СОСТОИТСЯ ***ВЫСТАВКА-ПРОДАЖА*** **ОБУВИ** ИЗ НАТУРАЛЬНОЙ КОЖИ УЛЬЯНОВСКОЙ И БЕЛОРУССКОЙ ОБУВНЫХ ФАБРИК. БОЛЬШОЙ ВЫБОР НА ПРОБЛЕМНЫЕ НОГИ.

ВНИМАНИЮ НАСЕЛЕНИЯ!
28 МАРТА В ПЕРЕВОЗЕ У РЫНКА В 14.00 СОСТОИТСЯ ПРОДАЖА **КУР-МОЛОДОК** (БЕЛЫЕ И РЫЖИЕ ПРИВИТЫЕ).

СЛУХОВЫЕ АППАРАТЫ
31 марта с 14.00 до15.00 в РДК
Соната, Ottikon, Belton, ReSound, Simens. Настройка и консультация специалиста. Гарантия на аппараты - 1год. Карманные аппараты - от 2900 до 7500 руб. Заушные цифровые - от 5000 до 15000 руб. Костные - от 7500 руб.
Имеются вкладыши, батарейки, аккумуляторы. Скидки пенсионерам - 10 %!
Товар сертифицирован. Имеются противопоказания, необходима консультация специалиста. Тел. для консультации: 89615227079. Св-во №010277210 от 13/05/08г ИФНС №11.

ПЛАСТИКОВЫЕ ОКНА ОТ ПРОИЗВОДИТЕЛЯ. **Т. 89159515619.** 10-1.

ИП КИТАЕВ А. Н.
НЕ УСПЕЛИ ПОСТАВИТЬ ОКНА ПО СТАРЫМ ЦЕНАМ? ПРИХОДИТЕ К НАМ: ТОЛЬКО **ДО 31 МАРТА - ЦЕНЫ 2014 Г.** ПЛАСТИКОВЫЕ ОКНА, БАЛКОНЫ, ЛОДЖИИ. **Т 89023083609, 89026820693.** 4-3.

Мир ОКОН и ДВЕРЕЙ

ОКНА пластиковые
ДВЕРИ металлические и межкомнатные
г. Перевоз, пр. Советский, д.13А
тел.:(83148) 5-32-00
8-904-784-26-15, 8-952-765-79-26
*подробности по телефонам
от 0% ПЕРВОНАЧАЛЬНЫЙ ВЗНОС до 24 МЕСЯЦЕВ

MONTBLANC window systems — REHAU
ПЛАСТИКОВЫЕ ОКНА
- Качественно
- Недорого
- Быстро

☎ 8 (831) 67-5-13-35 (с 7.00 до 15.00, перерыв с 12.00 до 13.00)
Б.Мурашкинский р-н,
ИП Тихомиров Д.О.
8-960-17-22-333
8-929-04-18-399
МЕТАЛЛИЧЕСКИЕ ДВЕРИ

М/ЧЕРЕПИЦА, ПРОФНАСТИЛ, ВОДОСТОКИ, ПРОФИЛЬНЫЕ ТРУБЫ. ЗАМЕР, ДОСТАВКА, МОНТАЖ – ОТ 150 РУБ. КВ.М. **Т. 89601653128.** 4-2.

СТАЛЬ-ПРОФИ
Производство профнастила С 10, С 21, металлочерепицы «Каскад»:
- оцинкованный профнастил - от 177 руб. за квадратный метр
- окрашенный профнастил - от 223 руб. за квадратный метр
- изготовление листа по вашим индивидуальным размерам
- доставка.
Тел. 8-952-44-531-44, 8-950-607-61-97.
Факс **8(83174) 2-69-27.** Сайт **www.сталь-профи.рф**
Производство профильной трубы: 20*40*6000
20*20*6000
Теплицы: от 12000 рублей.

«ТЁПЛЫЙ ДОМ» - газ. оборудование, котлы банные, всё для сантехники и мн. др.: г. Перевоз, ул. Советская, 40 а. **Пластиковые окна, двери межком., метал.:** замер, установка. Кредит. **Т. 8 (83148)5-39-17.** ИП «Мерабян Л.Л.», КПК «НАКТА-кредит-НН». 4-1.

МЕБЕЛЬНЫЙ САЛОН: корпусная и мягкая мебель - в наличии и под заказ, скидки на весь ассортимент до 1.05. 2015 г. Г. Перевоз, ул. Советская, д.40 а. **Т. 89027833633.** Кредит: ИП «Михеева В.К.», КПК «НАКТА-кредит-НН». 4-1.

ТРЕБУЮТСЯ

•***ПРОРАБ*** – ОРГАНИЗАЦИИ, З/П – ОТ 30000 РУБЛЕЙ. **Т. 89308010109.** 2-2.
•***РАБОЧИЕ*** НА СОРТИРОВАЛЬНУЮ ЛИНИЮ, З/П – ОТ 18000 РУБЛЕЙ, ОФОРМЛЕНИЕ ОБЯЗАТЕЛЬНО – В ОАО «ПЕРЕВОЗСКАЯ СЕМСТАНЦИЯ». **Т. 89307130909.** 2-2.
•***ВОДИТЕЛЬ*** В ТАКСИ. **Т. 89527614829.**
•***УБОРЩИЦА*** – В КАФЕ «МИРАЖ». **Т. 5-34-67.** 2-1.
•***ПОВАР, УБОРЩИЦА***. **Т. 89527869752.** 2-1.
•***ВОДИТЕЛЬ*** НА АВТОМАШИНУ САЗ-35071 (САМОСВАЛ), ***ЭЛЕКТРИК, ГАЗОЭЛЕКТРОСВАРЩИК*** - НА ПОСТОЯННУЮ РАБОТУ В ОАО «ПЕРЕВОЗСКОЕ ХПП». **Т. 5-27-25, 5-19-57.** 2-1.
•***БУХГАЛТЕР*** ДЛЯ ИП, РАБОТА С НДС, З/П – ОТ 15000 РУБЛЕЙ. **Т. 89065797130.**

•***ВОДИТЕЛИ, МЕХАНИЗАТОРЫ, ПОДСОБНЫЕ РАБОЧИЕ*** – В ООО «КОННЫЙ ЗАВОД «ПОЧИНКОВСКИЙ». **Т. 89107955572**. 3-3.

СТРОЙ АВАНГАРД
НАТЯЖНЫЕ ПОТОЛКИ
ОКНА ДВЕРИ ТЕПЛИЦЫ
г. Арзамас, ул. Мира, 10,
Т. 8(83147) 95-001, 8-962-50-95-001

ТЕПЛИЦЫ
УСИЛЕННЫЕ из трубы
«СТИХИЯ ГОСТ»
6 метровая, труба 25х25, стенка 1,5 мм — **17900** ГАРАНТИЯ
+7(831)291-555-9
бесплатная доставка

ЗАВОД ГОТОВЫХ ТЕПЛИЦ
КОНСТРУИРОВАНИЕ - ПРОИЗВОДСТВО - УСТАНОВКА
www.zavodteplic.ru
ПАРНИК В ПОДАРОК*
ЛЬГОТНАЯ ДОСТАВКА*
ПРОЧНЫЕ СВАРНЫЕ ТЕПЛИЦЫ

4 МЕТРА ОТ 10 999 руб.
*с теплицей «Основа», «Капелька» или «Кремлевская ЗГ». Подробнее на сайте и по телефонам.
8-920-066-64-61
8-920-253-92-80

НОВИНКА СЕЗОНА! **ТЕПЛИЦЫ**
МЕТАЛЛОЧЕРЕПИЦА
ПРОФНАСТИЛ
САЙДИНГ
ООО «Усадьба»
Водосток, Гидро-пароизоляция, Утеплители, Снегозадержание, Штакетник металлический, Цокольный сайдинг и многое другое
качество товара подтверждается письменной гарантией
ЗАМЕР | РАСЧЕТ | МОНТАЖ
г. Арзамас, ул. Красный Путь, 44В
Тел.: +79200309831, +79308052525

УСЛУГИ

•***РЕМОНТ ТЕЛЕВИЗОРОВ***. Т. 89087539631.
•***РЕМОНТ КОМПЬЮТЕРОВ.*** ВЫЕЗД НА ДОМ. Т. 89081610103. 3-1.
•***РЕМОНТ ШВЕЙНЫХ МАШИН,*** ВЫЕЗД. Т. 89535541866. 5-3.
•***ВНУТРЕННЯЯ ОТДЕЛКА КВАРТИР:*** ПЛИТКА, САНТЕХНИКА. Т. 89527631292. 2-1.
•***ЧИСТКА МЯГКОЙ МЕБЕЛИ, КОВРОВ, ПАЛАСОВ, КОВРОЛИНА*** НА ДОМУ У КЛИЕНТА. НЕДОРОГО. Т. 89506179574.
•***БРИГАДА ВЫПОЛНЯЕТ ЛЮБЫЕ СТРОИТЕЛЬНЫЕ РАБОТЫ.*** Т. 89202936007. 3-1.
•***КУЗОВНОЙ РЕМОНТ*** НА ПРОФЕССИОНАЛЬНОМ ОБОРУДОВАНИИ. ***ПОКРАСОЧНЫЕ РАБОТЫ*** В КАМЕРЕ. ***РИХТОВКА ЛЮБОЙ СЛОЖНОСТИ.*** БЫСТРО, КАЧЕСТВЕННО С ГАРАНТИЕЙ. Т. 89200192931, ТЕРЁХИН ГЕННАДИЙ ГРИГОРЬЕВИЧ. 3-3.
•***БРУС. ПИЛОМАТЕРИАЛ***. ДОСТАВКА. Т. 89063516230. 8-8.
•***ЖАЛЮЗИ.*** БЫСТРО, НЕДОРОГО. Т.89027872506. 3-3.
•***ЛЕСТНИЦЫ ДЕРЕВЯННЫЕ И НА МЕТАЛЛОКАРКАСЕ.*** Т. 89040478888.

•***НАТЯЖНЫЕ ПОТОЛКИ.*** Т. 89040558045.

УСТАНОВКА И НАСТРОЙКА

СПУТНИКОВЫХ АНТЕНН ПО РАЗУМНЫМ ЦЕНАМ.
Т. 89524789230. 4-3.

ИП Сычев
Спутниковые антенны
Триколор ТВ обмен
Продажа Обслуживание Установка — Быстро Качественно Удобно
ВАМ СТОИТ ТОЛЬКО ПОЗВОНИТЬ!
8 904 904 60 66
8 960 160 33 45

ПЕЧИ
КОТЛЫ
ДЛЯ БАНИ

8-920-035-16-26

SOKROF
ТЕПЛИЦЫ
ПОЛИКАРБОНАТ
ПРОФНАСТИЛ
МЕТАЛЛОЧЕРЕПИЦА
ЗАБОРЫ
ШТАКЕТНИК
РАССРОЧКА
НАЛИЧНЫЙ И БЕЗНАЛИЧНЫЙ РАСЧЕТ
8-905-669-96-66

поликарбонат улучшенного качества
ТЕПЛИЦЫ
усиленный каркас 30 х 30
от ЗАВОДА-ПРОИЗВОДИТЕЛЯ
бесплатная доставка
Тел. **8-909-295-79-06**

ТЕПЛИЦЫ
крепкий, сварной, усиленный каркас
покрытие поликарбонат
бесплатная доставка
тел.8-904-391-58-73

ВСЕРОССИЙСКАЯ АНТИНАРКОТИЧЕСКАЯ АКЦИЯ

«Сообщи, где торгуют смертью!»

С 16 по 26 марта на территории Нижегородской области проходит первый этап Всероссийской антинаркотической акции «Сообщи, где торгуют смертью!», цель которой - привлечение граждан и общественности к противодействию незаконному обороту и потреблению наркотиков, содержанию наркопритонов, консультации и оказание помощи гражданам, обращающимся по вопросам профилактики наркомании, лечения и реабилитации наркозависимых.

Для анонимного сообщения о фактах незаконного оборота и потребления наркотиков, содержания наркопритонов и консультирования населения по вопросам, связанным с наркоманией, работают круглосуточные телефоны доверия:

- Арзамасский межрайонный орган наркоконтроля УФСКН: т. **8(83147) 7-15-25, +79092860284** (звонок анонимный), сайт (arzamas_9@list.ru), телефон районной горячей линии **5-13-81** (звонок анонимный).

В круглосуточном режиме в Управлении ФСКН России по Нижегородской области работает «Телефон доверия - Стоп наркотик»: **8(831)421-05-48,** организованный для налаживания взаимодействия с населением и получения информации о преступлениях, связанных с незаконным оборотом наркотических средств и психотропных веществ.

Вопросы и предложения к руководству органа наркоконтроля по проблемам противодействия незаконному обороту и потребления наркотиков направляйте на интернет-сайт Управления УФСКН (www.gnknn.ru, www.52fckn.gov.ru).

Проконсультироваться по вопросам лечения и реабилитации от наркозависимости можно в ГБУЗ НО «Перевозская ЦРБ» по телефону **5-24-13** (в будние дни с 8.00 до 17.00), а также по телефонам Нижегородского областного наркодиспансера **8(831) 433-73-04; 433-65-24**.

Кроме того, свои сообщения, вопросы и предложения можно направить в МО МВД России «Перевозский» - **5-29-29, 5-39-36.**

Позвонив в Центр социального обслуживания граждан пожилого возраста и инвалидов по телефону **5-38-11**, также можно оставить свои сообщения о фактах незаконного оборота и потребления наркотиков, содержания наркопритонов, график работы (с 8.00 до 17.00, пятница с 8.00 до 16.00, перерыв – с 12.00 до 13.00).

Родители, которые столкнулись с бедой наркомании и желают спасти своих детей, могут обратиться за помощью и проконсультироваться по вопросам лечения и реабилитации от наркозависимости несовершеннолетних по телефону Нижегородской областной общественной молодёжной организации «Второе рождение» и Нижегородской областной общественной организации «Родители против наркотиков» - **8(831)433-97-59.**

Мы призываем внести свой вклад в борьбу с незаконным оборотом и немедицинским потреблением наркотиков и приглашаем принять участие в проведении Всероссийской антинаркотической акции «Сообщи, где торгуют смертью!». Наркоманию можно победить только всем миром. Ваша информация сохранит здоровье и жизни многих людей, а возможно, и ваших близких!

Спаси детей от наркотиков – сообщи, где торгуют смертью!

Антинаркотическая комиссия Перевозского муниципального района

К СВЕДЕНИЮ

Ярмарки выходного дня

В соответствии с поручением губернатора Нижегородской области В.П.Шанцева на территории г.Нижний Новгород возобновляется работа выставок-ярмарок выходного дня по продаже продовольственных товаров сельхозпроизводителями и предприятиями пищевой и перерабатывающей промышленности.

Все заявки участниками должны подаваться в управление сельского хозяйства района, в них должны быть указаны: Ф.И.О. водителя и продавца, номер автомобиля, наименование предприятия (Ф.И.О. ЛПХ или КФХ), даты участия, наименование торговой площадки, ассортимент реализуемой продукции. Заявки на участие в ярмарках от районного управления сельского хозяйства подаются еженедельно до среды в министерство сельского хозяйства и продовольственных ресурсов Нижегородской области.

Кроме того, 27 марта министерством сельского хозяйства и продовольственных ресурсов планируется проведение расширенной ярмарки нижегородских производителей с участием губернатора Нижегородской области В.П.Шанцева по адресу: пр.Гагарина, 29 в (площадка перед Дворцом Спорта). Заявки на участие в вышеуказанном мероприятии необходимо направить до 24 марта по телефонам: **8(831)439-18-51, 439-02-76** (Шкилева О.А., Тюсова О.Н.).

Дополнительную информацию можно получить в управлении сельского хозяйства Перевозского района по телефону **5-39-72**.

«Голос ребенка»

В Нижегородской области с 2003 года реализуется проект «Голос ребенка», организованный АНО «Новое поколение» при поддержке правительства и Законодательного Собрания области. С 2008 года Управление государственной службы занятости населения Нижегородской области является партнером проекта.

Конкурс творческих работ - рисунков и сочинений - проводится в следующих номинациях: «Работа, которую мы выбираем»; «Совет государственному человеку»; «Мы – наследники победителей» (к 70-летию Победы в Великой Отечественной войне); «Герои нашего времени»; «Будем красивыми и здоровыми людьми!».

При оформлении конкурсных работ необходимо соблюдать следующие требования: сочинения предоставляются на бумажном носителе в объеме не более 10-ти машинописных листов формата А-4 и в электронном варианте на адрес электронной почты: per-czn@sinn.ru; рисунки оформляются на листах формата А-4, А-3. На каждой конкурсной работе следует разместить этикетку со следующей информацией: номинация; авторское название; фамилия, имя участника; класс (без литеры), школа; ФИО педагога; город, село и т.п.; район; контактный телефон (с междугородным кодом, если не мобильный); электронный адрес.

Работы принимаются до 1 июня 2015 года ведущим инспектором М.Н.Логиновой. Дополнительную информацию можно получить по телефону **8 (83148) 5-26-75.**

реклама

25 МАРТА (СРЕДА) **В РДК С 8.00**
СОСТОИТСЯ ***ПРОДАЖА*** **ОБУВИ** ИЗ НАТУРАЛЬНОЙ КОЖИ УЛЬЯНОВСКОЙ, КАЗАНСКОЙ И БЕЛОРУССКОЙ ОБУВНЫХ ФАБРИК. БОЛЬШОЙ ВЫБОР, КАЧЕСТВО, ДОСТУПНЫЕ ЦЕНЫ.

ПРОДАЮТСЯ

•**1-КОМ.** кв-ра. Т. 89200635233. 3-3.

•**1-КОМ.** кв-ра. Т. 89101272091. 2-2.

•**2-КОМ.** кв-ра в п.Центральный. Т. 89535541763. 2-2.

•**3-КОМ.** кв-ра в п.Центральный или обменяю. Т. 89040409182. 2-1.

•**ДОМ**, срочно (хозяйка). Т. 89081605801. 2-2.

•**ДОМ** (самовывоз). Т. 89027833633.

•**ДОМ** 2-этажный с гаражом, без отделки, с коммуникациями. Т. 89030431599. 2-1.

•**ДОМ** жилой новой постройки, 2-этажный, с подвалом: мкр. №4, 15а. Т. 89307195555. 3-3.

•**ДОМ** в с. Танайково. Т. 89081685912.

•**ДОМ** в д. Карташиха. Т. 89049137529.

•**ДОМ** (газ, земля) в с. Танайково. Т. 89601613590.

•**УЧАСТОК** зем. (12 соток) на ул. М.Горького, 53. Т. 89108851658.2-1.

•**УЧАСТОК** земельный в с. Ревезень. Т. 89506213682.

•**DAEWOO NEXIA** 2010 г.в., пробег 96000 км, 1,5 мт., 8 клап., цвет песочный, три комплекта колёс, 215 тыс. руб., разумный торг. Т. 89200474704. 2-1.

•**СНЕГОХОД** «Буран» новый, удлинённая база, фаркоп, багажник, 36 л/с, без пробега, цена ниже заводской. Т. 89616373932. 2-2.

•**СТЕНКА** б/у, недорого. Т. 89108905892.

•**БОЙЛЕР.** Т. 89506244577.

•**ДВА ХОЛОДИЛЬНИКА** б/у, недорого. Т. 89101092192.

•**КОМПЬЮТЕР**, недорого. Т. 89081610103.

•**БЛОКИ** керамзитобетонные - производствово г. Чебоксары (1600 шт.). Т. 89040640718.

•**РЕЗИНА** (R16), недорого. Т. 89087544617. 3-1.

•**КУРЫ**-молодки, **КУРЫ**-несушки. Доставка на дом. Т. 89100064397. 4-3.

•**КУРЫ**-молодки, **КУРЫ**-несушки. Доставка на дом. Т. 89101038994. 2-2.

•Продажа **МОЛОДНЯКА** (бройлеры, гусята, индейки). Оптом и в розницу. Цена договорная, зависит от возраста птицы. Продажа **КОМБИКОРМОВ, БВМК.** Оптом и в розницу. Т. 89503549322, 89503555355. 2-1.

•**ДОМ** (бывшая школа-сад) S – 246,9 кв. м с зем. уч. S – 846,5 кв. м: с.Сунеево, ул. Нагорная, 8. Т. 89503528047. 3-1.

•**КАРТИНЫ** модульные. Т. 89040596352.

•**ПЕЧЬ** для бани с баком из нержавейки. Дымоходы. Любой конструкции. Т. 89200084717. 13-9.

•**СРУБЫ:** размер, комплектация по желанию заказчика. Возможна установка. Т. 89613405074. 7-7.

• **П И Л О М А Т Е Р И А Л** . Т. 89200510791.

•**ПИЛОМАТЕРИАЛ**: доска, брус, забор, отходы. Т. 89200282124. 8-7.

• **П И Л О М А Т Е Р И А Л Ы** . Т. 89307185014. 10-2.

• **ПИЛОМАТЕРИАЛ** от производителя: **ДОСКА** обрезная, необрезная, **БРУС**, а также готовый **ЗАБОР** из штакетника. Доставка, выгрузка бесплатно. Т. 89049011181. 6-1.

•**ДОСКИ, БРУС, Ж/Б ЗАБОРЫ, ШЛАКОБЛОКИ.** Т. 89047902871. 4-1.

МЕНЯЮ

•**ГАЗ-3307** на ходу с документами на **МОТОБЛОК** новый. Т. 89202936007. 2-1.

КУПЛЮ

•**КОРОВУ** или **ТЁЛКУ** стельную. Т. 89524689788. 2-2.

•**ПРИЦЕП** б/у для легкового авто с документами. Т. 89616319055.

•**ДОМА** и **КВАРТИРЫ.** Т. 89107969098. 11-7.

•***Иконы старинные*** в любом состоянии, ***книги, самовары, предметы старины.*** Дорого. Т. 89200007172. 9-8.

Антикварный магазин
купит **ДОРОГО:**
ИКОНЫ деревянные, металлические в любом состоянии.
Т. 89108853833. 8-2.

СДАМ

•**ПОМЕЩЕНИЕ** офисное в г. Перевоз. Т. 89065797130.

реклама

ОАО "Перевозская семеноводческая станция"
РЕАЛИЗУЕТ

ПШЕНИЦУ – 9,5 руб./кг, **ЯЧМЕНЬ** – 8,5 руб./кг, **ОВЁС** – 6,5 руб./кг, **КУКУРУЗУ** - 10 руб./кг. Зерно чистое сухое, затарено в мешки по 50 кг. ФУРАЖ: **горох** - 7 руб./кг, **овёс** - 3 руб./кг, **вика** - 10 руб./кг. **ФАЦЕЛИЯ** - 60 руб. /кг, **ГОРЧИЦА -** 20 руб./кг, **свёкла** кормовая - 235 руб./кг. Работает машина на доставках (платно). г. Перевоз, ул. Центральная, 86а . **Т.89307006273.** 4-3.

на платной основе

ИЗВЕЩЕНИЕ О ПРОВЕДЕНИИ СОБРАНИЯ О СОГЛАСОВАНИИ МЕСТОПОЛОЖЕНИЯ ГРАНИЦ ЗЕМЕЛЬНЫХ УЧАСТКОВ

Кадастровым инженером Поляковым Сергеем Викторовичем (№ квалификационного аттестата 52-11-235). Почтовый адрес: 607440 Нижегородская область р.п. Бутурлино 3-й микрорайон, д. 4, кв. 12 e-mail: serg5244@yandex.ru, тел.89049204587, в отношении земельного участка, расположенного: Нижегородская область, Перевозский район, в 1,7 км северо-западнее бывшего населенного пункта Разинка с кадастровым номером: 52:43:0900031:75, выполняются кадастровые работы по по уточнению местоположения границ и площади земельного участка. Заказчиком кадастровых работ является: Казаков Алексей Александрович, адрес регистрации: Нижегородская обл., р.п.Бутурлино, ул. Маршала Казакова, д.22. кв.11 , телефон 89087623204. Собрание заинтересованных лиц по поводу согласования местоположения границы состоится по адресу: Нижегородская область, Перевозский район, п.Красная Горка, ул. Лесная, около д. 34а, 23 апреля 2015г. в 10 ч 00 мин. Ознакомиться с проектом межевого плана, а также направлять возражения относительно адреса проведения собрания заинтересованных лиц и местоположения границ земельных участков на местности можно в течение 30 дней с момента опубликования данного извещения по адресу : Нижегородская область, р.п. Бутурлино, ул. Ленина, д.140, e-mail: serg5244@yandex.ru, тел./факс 8 (831) 72 5-39-83. Смежные земельные участки, с правообладателями которых требуется согласовать местоположение границ: земельные участки, находящиеся в кадастровом квартале 52:43:0900031. При проведении согласования местоположения границ при себе необходимо иметь документ, удостоверяющий личность, а также документы о правах на земельный участок. Для представителей иметь надлежащим образом оформленную доверенность.

реклама

НАТЯЖНЫЕ ПОТОЛКИ от 260 руб./кв.м
СТАЛЬНЫЕ ДВЕРИ от 7500 руб.
ПВХ ОКОН
ПЛАСТИКОВОЕ ОКНО под ключ 10 000 рублей (окно, подоконник, отлив, откосы, москитная сетка)
Рассрочка без %
Рассрочка предоставляется ИП Прониным С.В.
г. Арзамас, ул. Калинина, 35.
Т.: (83147) 2-44-33, 8-905-66-00-789.

* * *

Выражаем искреннюю благодарность МАУ ФОК «Чайка», родным, близким, друзьям за оказанную моральную и материальную помощь в похоронах нашего мужа и папы Кочергина Александра Николаевича. Огромное всем спасибо.

Кочергины.

* * *

Выражаем глубокое соболезнование семье Мольковых Нине Александровне и Алексею Васильевичу по поводу смерти

МАТЕРИ.

Пальцева Л.В., Медведев В.Г., Лисенкова А.А., Гребнова Н.А.

Правление, профсоюзный комитет и весь коллектив Перевозского райпо скорбят по поводу смерти бывшей работницы

ЦЫРУЛЁВОЙ
Нины Васильевны

и выражают искреннее соболезнование родным и близким.

реклама

Дом Строительных Материалов ДСМ
г. Арзамас, ул. Парковая, 6
Кровля
Забор
Сайдинг
Водосток
РАССРОЧКА КРЕДИТ
Замер. Расчет. Доставка. Монтаж.
8-909-292-33-99
8(83147) 2-41-29
* рассрочка и кредит предоставляются ООО «Хоум кредит энд финанс банк»

производство и профессиональный монтаж качественных
НАТЯЖНЫХ ПОТОЛКОВ
НАТЯЖНЫЕ ПОТОЛКИ
СПОТЫ ГАРДИНЫ
WWW.MARTIN-POTOLKI.RU
ФАБРИКА НАТЯЖНЫХ ПОТОЛКОВ Мартин
г. Арзамас, ул. Калинина, д. 41
т. 8(83147) 2-00-52, 8-910-88-08-542

АТЛАНТ
НАТЯЖНЫЕ ПОТОЛКИ
любой сложности
Огромный выбор фактур!
Россия - от 200 р./кв.м
Импорт - от 300 р./кв.м
Т. 8-930-712-03-74

РЕМОНТ И ПЕРЕТЯЖКА МЯГКОЙ МЕБЕЛИ.
ИЗМЕНЕНИЕ ФОРМЫ.
БОЛЬШОЙ ВЫБОР ОБИВОЧНЫХ МАТЕРИАЛОВ.
Тел. 8-910-101-81-44

* * *

Перевозское ВОИ скорбит по поводу преждевременной смерти

КОЧЕРГИНА
Алексадра Николаевича

и выражает глубокие соболезнования родным и близким.

Выражаем искреннее соболезнование Кочергину Михаилу Николаевичу и Кочергиной Александре Андреевне в связи со смертью

КОЧЕРГИНА
Александра Николаевича.

Жильцы д. №11 мкр. № 2.

Жильцы дома №11 мкр. №2 выражают искреннее соболезнование Мельниковой Евгении Ивановне, Дуке Алексею по поводу смерти

МАТЕРИ и БАБУШКИ.

Выражаем искреннее соболезнование Яшиной Галине Фёдоровне по поводу смерти

ОТЦА.

Жильцы дома №15 мкр. №2.

КОЗЛОВУ ФАИНУ НИКОЛАЕВНУ
поздравляем с 60-летним юбилеем.

В 60 подарки не нужны -
Их ценней тепло родных, внимание.
Для такой заботливой жены
Юбилей – не возраст, а признание.
Признаются, женщина, тебе
Муж в любви, родные дети, внуки, зять.
В женской удивительной судьбе
Никогда не знать затишья, скуки.
Поздравленья сердцем принимать,
Всем дарить свое тепло и нежность.
Пусть в душе бушует вечный март,
А судьбу наполнит безмятежность!

МУЖ, ДЕТИ, ВНУКИ, ЗЯТЬ.

ИЛЬИНУ ИРИНУ ВАЛЕРЬЕВНУ
поздравляем с днем рождения.

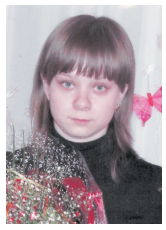

Пусть, словно в сказке, сбудутся мечты
И станет жизнь чудесной, легкой, яркой,
Вокруг цветут прекрасные цветы
И радуют желанные подарки!
Пусть новый день удачу принесет
И станет верным спутником везенье,
Пусть впереди лишь только радость ждет!
Любви! Успехов! Счастья! С днем рожденья!

МУЖ и сын АРТЕМ.

САЖИНУ НИНУ ВАСИЛЬЕВНУ
нашу дорогую маму, бабушку, прабабушку поздравляем с 80-летием.

Любимая наша, мама родная,
Все годы для нас ты жила,
Да, видно, судьба уж такая –
Иначе прожить не смогла.
Все было – и радость, и слезы
Росинкой в усталых глазах,
И были такие морозы,
Что иней осел в волосах.
Здоровья тебе, дорогая,
Пусть беды твой дом обойдут,
Для нас ты всегда молодая,
Хоть годы идут и идут.

ДЕТИ, ВНУКИ, ПРАВНУКИ.

САЖИНУ НИНУ ВАСИЛЬЕВНУ
дорогую маму, бабушку, прабабушку поздравляем с 80-летним юбилеем.

Не подыскать такого слова,
Чтоб в полной мере пожелать
Тебе хорошего здоровья
И никогда не унывать.
Желаем счастья и добра,
Поменьше горя и печали,
Чтоб было больше светлых дней,
А хмурые – не посещали.
Но в день чудесный юбилея
Все пожеланья хороши.
Пусть все оставшиеся годы
Несут лишь радость от души!

ДОЧЬ, ЗЯТЬ, ВНУКИ, правнучка ДАШЕНЬКА.

ДОРОНИНУ НАТАЛЬЮ ВАЛЕНТИНОВНУ
поздравляют правление, профсоюзный комитет и весь коллектив Перевозского райпо с юбилеем.

Юбилея славный день –
Жизни новая ступень!
Пусть удачи ожидают,
Мудрость, опыт помогают
Новых целей достигать,
Планы все осуществлять!
Долголетия! Везенья!
Праздничного настроения!

САФОНОВУ ЛЮДМИЛУ ГРИГОРЬЕВНУ
поздравляют правление, профсоюзный комитет и весь коллектив Перевозского райпо с юбилеем.

В юбилей – большого счастья,
Дорогих людей участья,
Чтобы был уютным дом
И цвели улыбки в нем!
Бодрости и оптимизма,
И большой удачи в жизни,
Радости и долгих лет,
Пусть не гаснет в сердце свет!

ПОМНИМ

Турнир-мемориал в Ичалках

В феврале в Ичалках провели волейбольный турнир. Посвятили его памяти учителя физкультуры Александра Ивановича Тюханова. Это человек, который не мыслил свою жизнь без спорта. Он организовывал в селе соревнования по футболу, волейболу, легкоатлетические эстафеты и лыжные кроссы.

Чтобы отдать дань уважения земляку, участники мемориала по вечерам, когда нет уроков, собирались в школьном спортзале на игры и тренировки. Соревнующиеся коллективы сложились в прошлом году, тогда состязание проходило в первый раз. В течение всего месяца четыре команды – ветераны, молодёжь, юноши и студенты – выявляли сильнейшую. Переходящий кубок выиграла молодёжь, одержав больше всего побед. Но переходить награде никуда не пришлось, она осталась у своих обладателей. По признанию других волейболистов, соперничать с этими ребятами тяжело. Они высокие, прыгучие, у них есть всё, что нужно для победы: сила, молодость и опыт.

Двукратные обладатели кубка – команда молодёжи

Подарками награждены все команды и лучшие игроки. Спонсорами мероприятия выступили индивидуальный предприниматель Валерий Юрьевич Кузнецов, глава администрации сельсовета Наталья Анатольевна Голубева, вдова Валентина Гурьевна Тюханова. Закрывая турнир, спортсмены выразили надежду на укрепление зародившейся традиции.

Е.МИХЕЕВА

МЫ - МОЛОДЫЕ

Студенческая краса

11 марта в Перевозском строительном колледже прошёл конкурс красоты.

Как сообщает официальный сайт учебного заведения, в конкурсе участвовало 10 студенток, которым предстояло выполнить 5 заданий, таких как «Самопрезентация» в форме видеоролика и визитки, «Дефиле», «Шоу талантов», «Бал в вечернем платье», где девушки со своими кавалерами кружились по залу под звуки вальса. Также конкурсантки должны были показать не только свою красоту и эстетику внешнего вида, но и проявить интеллектуальные данные в конкурсе «Эрудит».

«Мисс ПСК-2015» стала Ляйсян Абдуллина, студентка группы 2071 *(на снимке)*. Личных титулов удостоились все участницы. По итогам СМС-голосования определилась «Мисс зрительских симпатий», ей стала студентка группы 2101 Наталья Ветлугина.

НАШ КОРР.

МЕТАЛЛОЧЕРЕПИЦА стандарт 0,45 — 265 руб. (старая цена 329 руб.)
ПРОФНАСТИЛ С10 (оцин. 0,4) — 175 руб. (старая цена 225 руб.)
OSB-3 ЛЮКС (9 мм) — 599 руб. (старая цена 710 руб.)
ПРОФ.ТРУБА (40*20*1,5) — 55 руб. (старая цена 65 руб.)
Новая Крыша
ЗАМЕР • ДОСТАВКА • МОНТАЖ
8-902-300-35-55, 8-910-888-30-95
реклама

Профнастил С10, С21
от производителя
- по вашим индивидуальным размерам
-доборные элементы на заказ
- доставка
Тел: +79200024667
+79026891545
реклама

В торговом центре «Галактика»
открыта
ГОСУДАРСТВЕННАЯ АПТЕКА
Скидки 10%*:
Ежедневно – пенсионерам и обладателям дисконтных карт.
В субботу, воскресенье – всем посетителям.
Режим работы: с понедельника по пятницу с 9.00 до 19.00.
Суббота, воскресенье, праздничные дни с 9.00 до 17.00.
*Подробности на месте.
реклама

21 МАРТА и каждую субботу РАСПРОДАЖА КУР- МОЛОДОК!
7.00-10.00 - ПЕРЕВОЗ
10.20 - ИЧАЛКИ
11.10 - ТИЛИНИНО
11.30 - ЯГОДНОЕ
12.00 - КАМЕНКА
12.20 - ПАЛЕЦ
12.50 - ДУБСКОЕ
13.00 - ЧЕПАС
ДОСТАВКА. Т. 89307008855, 89307003377.
реклама

НЕБЛАГОПРИЯТНЫЕ ДНИ И ЧАСЫ МАРТА

20	ПЯТНИЦА	С 12.00 ДО 15.00
21	СУББОТА	С 14.00 ДО 16.00
22	ВОСКРЕСЕНЬЕ	С 5.00 ДО 8.00
23	ПОНЕДЕЛЬНИК	С 11.00 ДО 14.00

Организатор торгов - конкурсный управляющий ООО «Ревезень» (607400, Нижегородская область, г.Перевоз, ул.Нагорная, д.23, ИНН 5225004444,ОГРН 1045206512120) Галдина Елена Васильевна (603163, г.Нижний Новгород, а/я 110, СНИЛС 003-681-782-39, ИНН 526302078280), член НП «СРО НАУ «Дело» (ИНН 5010029544; ОГРН 1035002205919, адрес: 123317, г.Москва, ул.Антонова-Овсеенко, д.15, стр.1, включено в ЕГР СО АУ 02.12.2003 за № 0019), действующая на основании Решения Арбитражного суда Нижегородской области, Дело № А43-33569/2011 от 19.12.2012г. (в полном объеме решение изготовлено 24.12.2012г.) дополняет объявление о проведении торгов с 25.03.15 до 14.04.15 г., опубликованное в № 6 газеты "Новый путь" г. Перевоз 13.02.2015 г. и два объявления о проведении торгов с 19.03.15 до 22.04.15 и с 19.03.15 до 15.04.15 г., опубликованные в № 5 газеты "Новый путь" г. Перевоз 06.02.2015 г. следующим содержанием: «Цена продажи имущества НДС не облагается».
на платной основе

УЧРЕДИТЕЛИ: правительство Нижегородской области, администрация и Земское собрание Перевозского района, МАУ "Редакция газеты "Новый путь".

ГАЗЕТА зарегистрирована Управлением Федеральной службы по надзору в сфере связи, информационных технологий и массовых коммуникаций по Нижегородской области. Регистрационное св-во ПИ №ТУ 52-0690 от 29.05.2012 г.

НовыйПУТЬ

АДРЕС РЕДАКЦИИ и издателя:
607400, Нижегородская обл., г.Перевоз, ул.Молодёжная, 4.
ФАКС: 8 (83148) 5-23-79.
E-mail: newway1@yandex.ru

ГАЗЕТА ВЫХОДИТ 1 раз в неделю: по пятницам.
ВРЕМЯ подписания в печать: 19 марта 2015г.
по графику - в 9.30, **фактически** - в 9.30.
Объем 2 печ. листа **Индекс** 51281
ЗАКАЗ 3/11 **ТИРАЖ 2791**
Печать офсетная.
Дежурный по номеру И.И. ЛЕБЕДЕВА.

РЕДАКЦИЯ может опубликовать материал в порядке обсуждения, при этом не разделяя точку зрения авторов.
НАБОР и компьютерная верстка - редакция газеты "Новый путь".

Газета отпечатана с готового оригинала-макета в ООО "ИПК Мордовия" 431860, Республика Мордовия, г.Ардатов, ул.Ленинская, д.106.

ТЕЛЕФОНЫ: гл.редактор - 5-23-35; бухгалтерия, отдел рекламы - т/факс 5-23-79; отделы: общественной жизни и АПК - 5-23-84; ответственный секретарь - 5-11-94.

ОТВЕТСТВЕННОСТЬ за достоверность рекламы несут рекламодатели. 16+ (для детей старше 16 лет).

Главный редактор Е.А.БОРИСОВА.