ОБЩЕСТВЕННО-ПОЛИТИЧЕСКАЯ ГАЗЕТА
ПЕРЕВОЗСКОГО РАЙОНА НИЖЕГОРОДСКОЙ ОБЛАСТИ

ИЗДАЕТСЯ С 8 МАРТА 1935 ГОДА

16+

# Новый ПУТЬ

№ 61 (10632) ПЯТНИЦА 17 октября 2014 года

Цена договорная

## Сегодня в номере:

**Производство**
*Кельский карьер: работают стабильно*
***стр.2***

**В Заксобрании**
*Проект закона о тишине*
***стр.3***

**Праздники**
*Профессия - дорожник*
***стр.4***

**Наши ветераны**
*По труду и честь*
***стр.4***

**На досуге**
*Для ума и с пользой*
***стр.8***

**Художественное оформление**
*Багет - дело тонкое*
***стр.12***

# Печёмся о качестве

**Бутурлинский, кстовский, кулебакский, навашинский, княгининский, арзамасский… Полки наших магазинов буквально трещат от хлебного обилия. И слава богу. На вкус и цвет товарищей нет, как известно. Каждый отдаёт предпочтение тому, какой больше нравится. Наряду с крупными производителями главный продукт на столы перевозцев почти 20 лет поставляет небольшая частная пекарня, что на Советском проспекте.**

*Материал читайте на стр. 2*

*АКЦИЯ*

## Достучаться до сердца

**9 октября сотрудники отделения ГИБДД МО МВД России «Перевозский» совместно с благочинным Перевозского округа отцом Сергием, учениками воскресной школы при храме Покрова Пресвятой Богородицы и представителями общественного совета провели акцию «Сердце ребенка».**

Более двухсот «детских сердец» вручили участники акции водителям в центре города, призывая их соблюдать правила поведения на дороге. «Сердце ребёнка в Ваших руках», «Скорость превысив, ты не забудь: детские жизни уже не вернуть» - напоминали они. Сделанные руками воспитанников воскресной школы и детского сада «Солнечный», подарки растрогали многих автолюбителей.

По словам начальника отделения ГИБДД майора полиции Валерия Стеценко, данное мероприятие должно помочь достучаться до водительских сердец и в очередной раз напомнить о важности соблюдения правил дорожного движения.

**НАШ КОРР.**

## Уважаемые труженики и ветераны села!

**Управление сельского хозяйства и продовольствия Перевозского района приглашает вас на торжество в честь праздника, которое состоится 31 октября в 10.00 в районном Дворце культуры.**

**В ПРОГРАММЕ:**

- ***ярмарка-продажа*** сельскохозяйственной продукции по доступным ценам (зерно, картофель, мука, молоко, мясо, мёд, продукция переработки);
- ***поздравления и награждения передовиков производства***;
- ***праздничный концерт.***

*КОРОТКОЙ СТРОКОЙ*

## Поздравление от Президента

**15 октября жительница г.Перевоза, участница Великой Отечественной войны Анна Ивановна Жданова отметила своё 90-летие.**

Представители администрации, социальной защиты района и местного Совета ветеранов поздравили юбиляршу от имени президента России В.В.Путина и вручили подарок.

## На встречу к СМИ

**В рамках проводимой акции «На встречу к СМИ» сотрудники полиции 9 октября встретились с коллективом редакции газеты «Новый путь».**

Начальник МО МВД России «Перевозский» В.Н. Денисов рассказал о результатах работы, о задачах, стоящих перед сотрудниками полиции, ответил на интересующие журналистов вопросы. Собравшиеся обсудили пути наиболее тесного сотрудничества.

В заключение встречи Вячеслав Николаевич вручил коллективу редакции Благодарственное письмо, в котором выразил слова признательности за творческий подход и активную работу по информационному сопровождению деятельности органов внутренних дел и объективное освещение работы сотрудников МО МВД России «Перевозский».

## С заботой о ветеранах

**В рамках декады пожилых людей в Центре социального обслуживания населения состоялось праздничное мероприятие, посвященное чествованию ветеранов социальной службы.**

Пожелать здоровья и благополучия пенсионерам пришли глава местного самоуправления А.И.Нужин, руководитель Управления соцзащиты населения Н.К.Сироткина, председатель Совета ветеранов Г.В.Шутова. Праздничный концерт подготовили для собравшихся студенты-волонтеры ПСК.

## Успехи наших артистов

**Хорошими новостями порадовали перевозские артисты.**

Народный хор районного Дворца культуры (руководитель Т.П.Бондарь) стал победителем в зональном этапе конкурса хоров ветеранов, посвященного 70-летию Победы.

Теперь наши земляки выступят на нижегородской сцене в рамках майских праздничных мероприятий.

Еще один коллектив РДК – народная студия «Куклы» (руководитель С.П.Шнягин) - завоевал право участвовать в гала-концерте победителей областного фестиваля конкурса самодеятельных театральных коллективов «Весь мир – театр», который пройдет 3 ноября в нижегородском ТЮЗе, за победу в номинации «Лучшая режиссерско-постановочная работа».

## К 200-летию Лермонтова

**В рамках культурно-просветительского проекта Нижегородской областной детской библиотеки "Я познаю Лермонтова" в Центральной детской библиотеке объявлена декада к 200-летию со дня рождения поэта.**

В течение декады шестиклассники СОШ г.Перевоза уже совершили виртуальное путешествие в музей-заповедник "Тарханы". Вниманию читателей предлагается буктрейлер "Белеет парус одинокий", а также открытый просмотр литературы "Мой Лермонтов".

## Хроника происшествий

**С 1 по 30 сентября в дежурную часть межмуниципального отдела полиции «Перевозский» от граждан поступило более 100 сообщений и заявлений.**

За указанный период зарегистрировано 7 краж, 4 случая хулиганства, 2 факта мошенничества, совершён 1 угон автотранспорта, 10 раз перевозцы сообщали о нанесении телесных повреждений.

В дежурную часть поступило 13 сообщений о дорожно-транспортных происшествиях.

## Телемост по правам ребёнка

**20 ноября 2014 года с 14.00 приёмная граждан Губернатора и Правительства Нижегородской области проводит телемост в режиме «On-line» по теме: «Защита и восстановление прав детей» с жителями городского округа г.Выкса и Краснобаковского, Лысковского, Перевозского, Сергачского районов Нижегородской области.**

В работе телемоста планируется участие уполномоченного по правам ребёнка в Нижегородской области Н.Т.Отделкиной.

Вопросы от жителей Перевозского района принимаются по телефону 5-26-71 или в каб.№17 администрации района.

**На прошлой неделе мы побывали в ООО «Кельский карьер». Новый огромный котлован, появившийся здесь в этом сезоне, стал наглядным подтверждением тому, что продукция предприятия пользуется большим спросом. Это способствовало существенному увеличению объемов добычи и производства щебня.**

*В ООО «КЕЛЬСКИЙ КАРЬЕР»*

# Работают с увеличением объёмов производства

Среди основных покупателей, как и в предыдущие годы, значатся строительные и дорожные организации областного центра, хотя заявки поступали и из соседних регионов. Сотрудничают здесь и с крупными фирмами, и с частными лицами, занимающимися индивидуальным жилищным строительством.

- Работы по добыче и производству щебня ведутся в соответствии с проектом, - рассказывает главный инженер В.В.Обносов, – в настоящее время трудимся в две смены. Конечно, с завершением строительного сезона объемы отгрузки сократились, но покупатели и сейчас приезжают за нашей продукцией.

Карьер – это стабильно работающее предприятие, где трудятся 90 человек из населенных пунктов Перевозского, Вадского и Шатковского районов.

- Многие работают у нас не первый год, - продолжил разговор Владимир Васильевич, - заработная плата выплачивается вовремя. Для людей созданы хорошие бытовые условия, есть где и отдохнуть, и пообедать. Организована доставка их к месту работы служебным транспортом.

*Машинист дробильно-сортировального комплекса С.А.Мосин*

В настоящее время карьер оснащен современным оборудованием и спецтехникой, что позволяет обеспечивать высокую производительность. Потребность в технике была просчитана еще при составлении бизнес-плана, но ежегодно парк спецтехники пополняется, и связано это с увеличением объемов добычи щебня. В процессе задействованы мощные экскаваторы, бульдозеры и дробильно-сортировальные комплексы, на которых трудятся грамотные специалисты.

Одновременно с добычей в карьере проводится работа по рекультивации. После забора камня участок засыпается отходами производства, затем на место возвращается плодородный грунт. Процесс этот контролируется соответствующими надзорными органами.

**И.ЛЕБЕДЕВА**

*ГЛАВНЫЙ ПРОДУКТ*

# Печёмся о качестве

**Частенько приходится наблюдать странное и редкое для нашего сытого времени явление – очередь, выстроившуюся к окну под вывеской «Горячий хлеб». Почему? Да потому что вкусный, с пылу с жару! Два магазина, через которые реализуется продукция, расположены в одном здании с пекарней, поэтому на прилавки она попадает прямиком из духовки.**

- В этом году сменили оборудование, - рассказывает заведующая производством Людмила Анатольевна Васягина. – Тестомес облегчил работу пекарей, а вот с печкой пришлось немного повозиться, прежде чем она заработала как надо. Сначала хлеб подгорал, мы не могли понять, в чём дело, но специалисты у нас с большим опытом, приспособились быстро.

Профессионализм людей, которые выпекают хлеб с такими вкусовыми качествами, что пальчики оближешь, сомнению не подвергается. Нина Владимировна Бадина, Светлана Ивановна Воронова, Лидия Алексеевна Киселёва на предприятии со времени его открытия, Наталья Витальевна Сидорова трудится второй десяток лет. Говорят, сотрудники отсюда на новое место работы не уходят, только на пенсию. И это заслуга руководителя, значит, к организации труда не придерёшься.

Приготовление хлеба, чтобы он, свежеиспечённый, поспел к завтраку, начинается с четырёх часов утра. Компоненты в рецепте простые: мука (самая лучшая, выдержавшая пристрастный отбор среди множества образцов), вода, дрожжи, соль. Никаких ароматизаторов, искусственных красителей, консервантов и других неполезных пищевых добавок. Исключительно натуральный продукт!

Пока хлебопёки в очередной раз замешивают тесто, а предыдущая партия уже румянится в печи, первые буханки с хрустящей корочкой отправляются к жителям деревень по давно сложившемуся маршруту. В это время закипает деятельность в цехе мелкоштучной продукции. Ведь не хлебом, как говорится, единым. А ещё пончиками, плюшками, ватрушками и другой всевозможной выпечкой стремится накормить нас производитель. Всего хлебобулочный список включает 25 наименований. Здесь заворачивают в тесто сосиски, в лаваши – овощи и курицу, пиццу готовят по правилу «тонкой лепёшки», а пирожки лепят с начинками семи видов. Обещают, что к зиме в продаже появятся баранки, сметанные лепёшки, трубочки с варёной сгущёнкой.

Собственный ассортимент дополняют изделия кулебакского и арзамасского хлебозаводов.

- Заказываем хлеб с отрубями, печенье, пряники. Мы ни с кем не конкурируем, наоборот, сотрудничаем, - раскрывает секрет директор ООО «Галактика» (в народе именуемого «Горячим хлебом») Владимир Александрович Рогожин. – Объёмы производства у нас сравнительно небольшие, предприятие выпускает пять тонн продукции в месяц. Если покупателям хлеба не достаётся, бывает, обижаются. Мы и сами рады бы испечь больше, но мощности не позволяют.

Продукция пекарни выдержала проверку временем, получила заслуженное признание и за долгие годы стала настоящим знаком качества. Перевозцы ей даже название придумали. Этим интересным наблюдением поделилась Людмила Анатольевна, которая с первого дня заведует производством:

- Из ржаной муки мы выпекаем «Дарницкий» хлеб, всё делаем строго в соответствии с ГОСТом, а получается всё равно какой-то «рогожинский».

Что ж, впору патентовать продукт, чтобы его фирменный вкус, не похожий ни на какой другой, узнали и за границами района.

**Е.МИХЕЕВА**

## «Родник» живёт и развивается

**9 октября состоялось очередное заседание правления сельскохозяйственного кредитно-потребительского кооператива «Родник». Председатель СКПК И.Н. Хмуркина отчиталась о его деятельности за 9 месяцев текущего года.**

Только за последний месяц стать членами кооператива изъявили желание 19 человек, 14 - написали заявление о выходе. Движение есть, однако численный состав «Родника» постоянно увеличивается: на сегодняшний день в его рядах 357 членов.

Одни берут займы на целевое использование (приобретение молодняка сельскохозяйственных животных, кормов, материалов для ремонта животноводческих помещений), другие – на неотложные нужды. Разное назначение займа – разный и процент, под который выдаются деньги. Целевые займы – под 17 процентов (8,25% возмещается заёмщику), неотложные нужды – под 19 процентов.

За 9 месяцев текущего года выдано 129 займов на сумму 11 миллионов рублей (в прошлом году – 121 займ на сумму 10 млн рублей). Кроме того, сельскохозяйственный кредитно-потребительский кооператив занимается и привлечением вкладов: за 9 месяцев от населения принято 5,2 млн рублей.

**Е.БОРИСОВА**

*НОВОСТИ*

## Поддержка книгоиздания

**В адрес губернатора Нижегородской области В.П.Шанцева поступило обращение от ряда руководителей ведущих региональных издательств, которые выразили главе признательность за содействие в развитии издательского дела, в том числе в рамках программы финансовой поддержки книгоиздания.**

«Нижегородская область, - отмечается в обращении, - едва ли не единственный регион в России (исключая Москву и Санкт-Перербург), где введено в практику субсидирование актуальных социально ориентированных книгоиздательских проектов».

За время действия областной программы поддержки вышли в свет 26 востребованных читателем книг, причём многие из них побеждали на престижных отечественных и международных конкурсах.

Опыт Нижегородской области в сфере развития книгоиздания получил признание и во всероссийском масштабе, став предметом повышенного внимания со стороны издательских кругов и литературной общественности страны.

## Мотор на «пятёрку»

**Заволжский моторный завод приступил к разработке новых двигателей экологического класса 5.**

Проект реализуется под запросы основных потребителей ЗМЗ – Ульяновского автомобильного и Павловского автобусного заводов. Начало серийного выпуска планируется с января 2016 года.

## Дорожная карта

**По поручению губернатора Госавтоинспекция разработала дорожную карту, на которой отображены очаги аварийности по всему региону и предложения по их ликвидации.**

Программу по повышению безопасности движения на дорогах планируется проводить с учётом данных Госавтоинспекции. В.П.Шанцев поручил устанавливать ограждения у крутых поворотов, наглухо закрывать места, где перебегают дорогу в неустановленном месте.

## Горячая линия

**28 октября с 10.00 до 12.00 приёмная граждан губернатора и правительства Нижегородской области проводит горячую телефонную линию по теме: «Вопросы теплоснабжения населения Нижегородской области».**

Телефоны горячей линии: 8(831) 419-74-33, 439-10-22, 439-19-22.

**После ввода в эксплуатацию дороги Неклюдово-Золотово транспортные потоки на Киров, Бор, Неклюдово и Городец будут окончательно разведены сразу после Борского моста - об этом губернатор Нижегородской области Валерий Шанцев написал в своем блоге.**

*ДОРОЖНАЯ ОТРАСЛЬ*

# Дублёр Борского моста:

### темпы строительства хорошие

Согласно сообщению НТА-Приволжье, 14 октября губернатор поделился впечатлениями от осмотра хода строительства второго Борского моста.

«Сегодня проверил, как организованы работы на дублере Борского моста и на подходах к нему. Все работы идут в графике и даже с некоторым опережением. Вопросы финансирования на 2015 год решены в полном объеме, так что темпы не снизятся. На правом берегу все опоры готовы, на левобережной эстакаде из 14 осталась одна – ее поставят до конца года. На многих опорах смонтированы пролетные строения. Хороший темп и на подходах – на мосту через Везлому, на развязке в районе Неклюдово, двух пойменных мостах…», - написал Валерий Шанцев.

По данным министерства транспорта и автомобильных дорог Нижегородской области, в 2013 году на развитие транспортной инфраструктуры Нижегородской области (в том числе строительство и содержание дорог) было направлено в 3 раза больше средств (10,008 млрд рублей), чем было собрано транспортного налога (3,088 млрд рублей). В частности, на эти средства в 2013 году было отремонтировано более 600 км дорог и 12 мостов и путепроводов протяженностью 2,537 тыс. п.м. Также в 2013 году построено 5 новых автомобильных дорог к населенным пунктам в Балахнинском, Богородском, Воскресенском, Вачском и Ардатовском районах области. Выполнены проектные работы на строительство еще 7 новых автомобильных дорог в регионе: например, подъезды к деревням Боталово и Пушкарево в Сокольском районе.

Как сообщалось ранее, проектирование развязки от второго Борского моста до Кировского шоссе в обход села Неклюдово Нижегородской области начнется в 2015 году. На его строительство в 2014 году планировалось направить около 2,6 млрд рублей.

Проект строительства второго Борского моста предусматривает не только строительство мостовой переправы, но и автодорожных подходов. В частности, планируется расширение трассы до Толоконцево на Борской стороне до четырех полос, строительство новой транспортной развязки со стороны Нижнего Новгорода. Начало трассы будет расположено в створе улицы Акимова, вблизи примыкания улицы Карла Маркса. Протяженность самого моста составит 1,45 тыс. м, развязки со стороны Нижнего Новгорода – 1,4 тыс. м, со стороны Бора – 5,8 тыс. м.

Транспортные потоки из Нижнего Новгорода и Бора после ввода в эксплуатацию второго Борского моста будут разведены. После строительства в каждую сторону автотранспорт будет двигаться по двум полосам: по новому мосту движение будет организовано в кировском направлении, по существующему – в обратную сторону.

*ЗАКОНОДАТЕЛИ*

# В защиту покоя и тишины

**10 октября в Законодательном Собрании состоялось заседание рабочей группы по разработке законопроекта «Об обеспечении тишины и покоя граждан на территории Нижегородской области». Совещание провел председатель комитета регионального парламента по вопросам градостроительной деятельности, жилищно-коммунального хозяйства и топливно-энергетического комплекса Олег Шавин.**

В настоящее время Кодексом Нижегородской области об административных правонарушениях установлена административная ответственность за нарушение тишины и покоя граждан с 22 до 7 часов. Вместе с тем в регионе отсутствует закон или иной нормативный правовой акт, регулирующий в целях охраны правопорядка и общественной безопасности вопросы обеспечения покоя граждан и тишины.

Разработанным проектом закона запрещается в ночное время (за исключением праздничных дней) в населенных пунктах, в жилых и многоквартирных домах, в том числе в подъездах и дворовых территориях, умышленно использовать на повышенной громкости телевизоры, радиоприемники, магнитофоны и другие громкоговорящие устройства, в том числе установленные на транспортных средствах, киосках, павильонах, зданиях ночных клубов. Также вводится запрет на громкие выкрики, свист, пение, скрип и игру на музыкальных инструментах, либо на использование пиротехнических средств – петард, ракетниц и др.

В дневное время предложено запретить использование в жилых и многоквартирных домах, на дворовых территориях на повышенной громкости звуковоспроизводящих устройств, в том числе установленных на транспортных средствах, балконах или подоконниках (за исключением нерабочих праздничных дней и времени проведения публичных и массовых мероприятий, согласованных уполномоченным органом исполнительной власти области или органами местного самоуправления).

Аналогичные законодательные акты приняты в ряде субъектов Российской Федерации – в Москве, Ульяновской области, Ставропольском крае, Республике Башкортостан, Сахалинской области, Кабардино-Балкарской Республике, Республиках Татарстан, Калмыкия и Тыва.

«В настоящее время поступают обращения от граждан, которым мешает и шум кондиционеров или холодильников в помещениях магазинов, расположенных в жилых домах. Людям мешает громкая музыка, поступают жалобы на работу типографий и производств в подвальных помещениях домов. Граждане жалуются на шум при проведении рано утром уборки территорий и ремонта коммуникаций, а также на шум со строительных площадок. Принятие базового проекта закона должно устранить существующий пробел правового регулирования и послужить обеспечению тишины и покоя как одного из условий реализации конституционных прав граждан на отдых, охрану здоровья, благоприятную окружающую среду, неприкосновенность жилища и личной жизни», - подчеркнул Олег Шавин.

**Е.ГОРОХОВА**

**АДМИНИСТРАЦИЯ ПЕРЕВОЗСКОГО МУНИЦИПАЛЬНОГО РАЙОНА НИЖЕГОРОДСКОЙ ОБЛАСТИ**

ПОСТАНОВЛЕНИЕ

10 октября 2014 года № 992-п

**Об утверждении Порядка формирования, утверждения и ведения планов-графиков закупок товаров, работ, услуг для обеспечения муниципальных нужд Перевозского муниципального района Нижегородской области, формы планов-графиков закупок товаров, работ, услуг**

В соответствии частью 5 стать 21 Федерального закона от 5 апреля 2013 года №44-ФЗ «О контрактной системе в сфере закупок товаров, работ, услуг для обеспечения государственных и муниципальных нужд» (далее – Закон о контрактной системе), руководствуясь частью 3 статьи 34 Федерального закона от 6 октября 2003 года № 131-ФЗ «Об общих принципах организации местного самоуправления в Российской Федерации», статьей 44, частью 6 статьи 57 Устава Перевозского муниципального района Нижегородской области, принятого решением Земского собрания Перевозского муниципального района Нижегородской области от 1 марта 2013 года № 29 «О принятии Устава Перевозского муниципального района Нижегородской области в новой редакции» (Устав зарегистрирован Главным управлением Министерства юстиции Российской Федерации по Нижегородской области 10 апреля 2013 года, Государственный регистрационный номер RU525330002013001) постановляю:

1. Утвердить прилагаемые:

1.1. Порядок формирования, утверждения, и ведения планов-графиков закупок товаров, работ, услуг для обеспечения муниципальных нужд Перевозского муниципального района Нижегородской области.

1.2. Форму планов графиков закупок товаров, работ, услуг для обеспечения муниципальных нужд Перевозского муниципального района Нижегородской области.

2. Настоящее постановление вступает в силу с 1 января 2015 года и применяется к правоотношениям, возникающим при формировании планов-графиков закупок товаров, работ, услуг на 2016 и последующие годы.

3. Управлению делами администрации Перевозского муниципального района (Н.М. Трунина) обеспечить размещение настоящего постановления на официальном сайте администрации Перевозского муниципального района в информационно-телекоммуникационной сети «Интернет» по адресу: http://www.perevozadm.ru и опубликование в периодическом печатном издании газете Перевозского района «Новый путь».

4. Контроль за выполнением настоящего постановления возложить на заместителя главы, руководителя контрактной службы администрации Перевозского муниципального района В.В. Дудина

**Ю.В. ОШАРИН, глава администрации**

С приложением к постановлению можно ознакомиться на официальном сайте администрации Перевозского района perevozadm.ru

*К СВЕДЕНИЮ*

# Нижегородские педагоги могут принять участие в конкурсе «Серафимовский учитель»

### Подать заявку для участия необходимо до 15 ноября 2014 года

**Продолжается прием заявок для участия в педагогическом конкурсе «Серафимовский учитель», направленном на повышение общественного статуса и материальную поддержку педагогов, эффективно работающих в области духовно-нравственного просвещения.**

Дата окончания направления заявок – 15 ноября 2014 года. Подведение итогов – 1 апреля 2015 года.

Педагогический конкурс, который с 2005 года проводит Благотворительный фонд прп. Серафима Саровского, нацелен на формирование духовно-насыщенной развивающей среды, способствующей нравственному становлению детей и молодежи, позволяет выявлять наиболее эффективные практики и методики в области их духовно-нравственного просвещения и патриотического воспитания.

Конкурс проводится среди работников образовательных учреждений всех типов и видов, учреждений культуры, спорта, туризма, социально-реабилитационных и лечебно-профилактических учреждений; работников региональных и муниципальных органов власти, ответственных за реализацию программ в сфере образования, культуры, социальной и молодежной политики; работников коммерческих и некоммерческих организаций, средств массовой информации, религиозных организаций.

Конкурс проводится по следующим направлениям просветительской деятельности:

• разработка и внедрение авторских программ, курсов, учебно-методических комплексов и пособий в области духовно-нравственного просвещения детей дошкольного, младшего, среднего и старшего школьного возраста, а также обучающихся в учреждениях среднего и высшего профессионального образования;

• разработка и внедрение авторских программ, курсов, учебно-методических комплексов и пособий в области духовно-нравственного воспитания в кадетских школах (классах) и кадетских школах-интернатах;

• разработка и реализация программ духовно-нравственного воспитания, ориентированных на отдельные социальные категории (дети-сироты, дети, оставшиеся без попечения родителей, дети с ограниченными возможностями здоровья);

• организация воспитательной работы и духовно-нравственного просвещения на основе краеведческого материала;

• духовно-просветительская работа с родителями;

• подготовка, переподготовка и повышение квалификации педагогических кадров;

• разработка и внедрение программ и проектов в сфере гражданско-патриотического воспитания;

• общественно значимые проекты и программы, направленные на духовное возрождение села;

• разработка паломнических и туристических маршрутов с духовно-просветительской и образовательной составляющей для учащихся и молодежи, программ семейного туризма;

• реализация детских и молодежных медийных, информационных проектов и программ в области духовно-нравственного просвещения;

• разработка и реализация комплексных программ духовно-нравственного просвещения, организующих взаимодействие региональных и муниципальных органов власти, учреждений образования, здравоохранения, социальной защиты, культуры, спорта, предпринимательства, некоммерческих организаций;

• реализация духовно-просветительских проектов экологической направленности.

На конкурс представляются следующие виды работ:

• детально разработанные и апробированные программы духовно-нравственного просвещения, включая планы уроков, лекций, занятий, классных часов, сценарии культурных, спортивных и просветительских и других мероприятий с указанием применяемых дидактических средств и диагностического инструментария;

• комплексные программы духовно-нравственного просвещения, реализованные в практической деятельности;

• эффективные технологии и практики, способствующие нравственному становлению детей и молодежи.

Победителям конкурса решением Экспертного совета конкурса присуждается звание лауреата Педагогической премии преподобного Серафима Саровского с вручением диплома и денежной премии. За особые выдающиеся заслуги в духовно-нравственном просвещении участникам конкурса может быть присвоено почётное звание «Серафимовский учитель» с вручением диплома, нагрудного знака и денежной премии.

Заявки и прилагаемые к ним документы представляются на конкурс в электронном виде и на бумажном носителе. Заявки на бумажном носителе направляются в конкурсную комиссию по адресу: 603086, г. Нижний Новгород, ул. Ярмарочный проезд, д.10. Благотворительный Фонд прп. Серафима Саровского.

*Дополнительная информация: руководитель проекта – советник Главы Нижегородской Митрополии Бараева Ольга Юрьевна (моб. 8 950-353-31-92; serafimychitel@mail.ru).*

*19 ОКТЯБРЯ – ДЕНЬ РАБОТНИКОВ ДОРОЖНОГО ХОЗЯЙСТВА*

# В любое время года - горячая пора

**Итоги строительного сезона в канун профессионального праздника подводят работники дорожного хозяйства.**
**Все поставленные задачи коллектив ООО «Профессионал-ДорСтрой» успешно выполнил. О том, где перевозские дорожники трудились, рассказывает заместитель генерального директора организации Анатолий Александрович ЦЫГАНОВ.**

- В нынешнем сезоне коллективу пришлось работать за пределами района. Большой объем был выполнен в Вадском и Дальнеконстантиновском районах. В первом отремонтировано асфальтовое покрытие на участке автотрассы Вад - Новый мир протяженностью 5,2 километра, во втором – построена новая асфальтированная дорога к женскому монастырю протяженностью 550 метров. В настоящее время наши дорожники продолжают трудиться на строительстве Борского моста. Также благоустраивали дворовые и придомовые территории в городе Дзержинске, сейчас в парковой зоне асфальтируют дорожки, выполняют укладку брусчатки, делают освещение.

В Перевозском районе в основном занимались содержанием дорог: выполняли ямочный ремонт, приводили в порядок искусственные сооружения, обкашивали обочины, убирали мусор. Кроме этого, на участках некоторых автодорог протяженностью от 100 до 500 погонных метров обновили асфальтовое покрытие. Дорога и разворотная площадка с твердым покрытием построена в Вельдеманове к памятнику патриарху Никону.

Дорожно-строительный сезон практически завершен, зима – не менее сложный период, и мы должны быть готовы к любым сюрпризам погоды. Ведь на обслуживании у нас находятся дороги нескольких районов, а это не одна сотня километров. Так что водители уже приступили к подготовке имеющейся снегоуборочной техники, автомашина техника, включая катки и асфальтоукладчики, поставлена на хранение. Впереди шин для разбрасывания песка.

*Водитель В.В.Волков к очередному сезону получил новый «КамАЗ»*

**И.ЛЕБЕДЕВА**

*КАК ЖИВЁШЬ, ВЕТЕРАН?*

# Ордена так просто не даются

**Сельское хозяйство изначально и долгие десятилетия являлось для нашего района основной производственной отраслью.**
**Перевозская земля вырастила не одно поколение агрономов, механизаторов, животноводов. А они в свою очередь возделывали эту землю, вкладывая огромный труд в ее прославление.**

Наших земляков, людей старшего поколения, отличает какая-то особая приветливая простота и скромность: не видят они в большинстве своем совершенно ничего особенного в том, как они работали, как прожили жизнь. Для них было абсолютно естественным от темна до темна "пропадать" на колхозных полях и фермах. При этом все успевали: и детей растить, и домашнее хозяйство вести, и время на отдых находилось. Вот и Нина Ивановна Горчакова из поселка им.Дзержинского удивилась: чем она заслужила пристальное к себе внимание? Для нее, самой обычной доярки с 40-летним стажем в сельском хозяйстве, нет ничего приметного в том, что в ее доме хранится множество наград за добросовестный труд, среди которых - орден Трудовой Славы III степени. Нынешние поколения, возможно, даже и не знают, что по своему статусу эта награда приравнивается к боевому ордену Славы. Нина Ивановна получила его в конце 70-х за высокие показатели по надоям молока.

*Нина Ивановна и Николай Васильевич Горчаковы на следующий год отметят 60 совместно прожитых лет*

16-летняя Нина не выбирала работу в сельском хозяйстве, скорее, работа ее выбрала. "Пешком добираться до Ичалковской школы из поселка - только время зря тратить" - так рассудила мать. И четырех классов послевоенного образования вполне хватило на то, чтобы вместе с односельчанками отправиться работать в совхозную бригаду. Сколько гектаров кукурузы и картошки было прополото вручную в ту пору, сколько тонн зерна перелопачено! Из бригады скоро ушла в доярки - там платили побольше, и мать здесь работала - дело знакомое. Да и какую науку нужно знать с коровами? Здесь семеро наваливай, один неси. Свекла, сено, силос, разносились каждой буренке в ведрах, корзинках, на вилах. 25 голов (группу) три раза в день подоить (вручную на первых порах) да накормить - ничего вроде сложного. Но везде нужно своё мастерство: Нина Ивановна, человек прилежный и старательный, всегда была в передовых. За славой не гналась, просто работала, как велела совесть. До самой пенсии - на ферме. Ордена так просто не даются: за тяжелый физический труд пришлось расплачиваться самым дорогим - здоровье с годами все чаще стало напоминать о себе.

Сегодня Н.И.Горчакова редко выходит из дома, ноги совсем не слушаются. Живут они вдвоем с мужем в большой квартире. Здесь везде - идеальная чистота, но сотворена она не хозяйскими руками: не под силу пенсионерам сейчас даже это. Сын у стариков трагически погиб, дочь, хоть и в нашем же районе живет, но каждый день тоже не приедешь помочь. Поэтому за порядком в их доме следит соцработник Т.Н.Кочергина, а за здоровьем - местный фельдшер В.А.Дубинкина. Теперь они им почти что родня: выслушают, посоветуют, придут на помощь...

...Орден Трудовой Славы в последний раз вручали в СССР в 1991 году, год спустя он прекратил свое существование. Им больше не награждают, но живы люди, заработавшие этот знак отличия своим трудом, потом, здоровьем. Люди - каждый со своей жизнью и историей, лучший пример для сегодняшних и будущих поколений.

**Е.СТРАХОВА**

*СОЦИАЛЬНОЕ ПАРТНЁРСТВО*

# Представители Перевозского района - в Москве

**7-8 октября в московском областном Доме правительства состоялся IV съезд социальных работников и социальных педагогов России. Он собрал более 100 делегатов со всех регионов страны, а также сотни гостей из-за рубежа - Франции, Великобритании, США, Сингапура, Дании, Норвегии, Польши и Киргизии. В работе секции «Социальная педагогика в векторе развития человека и общества» приняли участие директор и социальный педагог МБОУ Танайковской ООШ С.И.Шилкин и М.В. Рыжанкина.**

- Не первый год представители нашей школы являются участниками собраний столь высокого уровня. Оттуда мы привозим передовой педагогический опыт коллег со всей России, ближнего и дальнего зарубежья.

В рамках прошедшего съезда работали 11 тематических площадок, где участники обсудили наиболее актуальные вопросы развития социальной сферы страны, организации работы социальных педагогов в образовательных организациях. Мария Валерьевна Рыжанкина выступила с докладом по теме «Деятельность социального педагога по формированию детско-родительского сообщества в сельском социуме». Она говорила об основных направлениях социально-педагогической работы в школе и окружающем социуме, которые определяются, прежде всего, проблемами, возникающими в процессе обучения и воспитания учащихся, в семье. Без разрешения этих проблем сложно добиться хороших результатов.

Министр труда и социальной защиты РФ М.А.Топилин в своем выступлении отметил, что объемы соцподдержки должны расти, в том числе и за счет частно-государственного партнерства. На сегодняшний день уже разработан законопроект, который предусматривает нулевую ставку налога на прибыль для тех коммерческих организаций, которые оказывают разным категориям граждан социальную помощь. Кроме того, министр подчеркнул необходимость повышения привлекательности профессии соцработника и социального педагога.

Было принято обращение Союза социальных педагогов и социальных работников России о поддержке и развитии профессиональной деятельности социальных педагогов к руководителям субъектов Российской Федерации, главам муниципальных образований, главам городских и сельских поселений.

**С.И.ШИЛКИН, директор Танайковской ООШ**

*В РАМКАХ ДЕКАДЫ*

# Дорого внимание

**Среди бытовых забот-хлопот у сельских жителей не так много дней праздничных. И даже красный день календаря не всегда получается отметить по-особому среди будничной череды. Как замечательно, что есть в нашем селе люди, способные организовать праздник, что называется, на ровном месте и подарить его землякам!**

День пожилого человека трудно назвать праздником, это, скорее, день доброго внимания к старшему поколению, день благодарностей и заботы в наш адрес. Именно этому был посвящен вечер "Осень жизни золотая", прошедший на днях в Ичалковском СДК. Мы очень благодарны работникам Дома культуры и нашим школьникам за отличный концерт, за вкусное угощение домашними разносолами, просто за возможность отдохнуть и пообщаться с ровесниками. Полный зал пенсионеров и не только - лучшая оценка работы ичалковских артистов. Спасибо всем за приятный вечер.

**Е.В.ШУЛЬГА, ветеран труда, с.Ичалки**

# "Мы славим седину"

**- под таким названием прошел вечер отдыха в Дзержинском СДК для людей старшего поколения.**

Раньше всех и без приглашения на праздник прибыла Баба-яга. Обычно вредная сказочная старушка в этот день была любезна и весела, всех смешила и пела частушки вместе с гостями. Наших дорогих ветеранов тепло приветствовали работники Дома культуры вместе с помощниками - ими стали социальные работники М.Кочергина и Е.Бугрова. Глава администрации местного сельсовета М.А.Ефимов поблагодарил пенсионеров за многолетний добросовестный труд, за накопленный ими жизненный опыт, на который и мы опираемся, и пожелал всем здоровья и благополучия.

А праздник продолжился поучительной сценкой, еще раз напомнившей о том, что мир в семье всего дороже. Скучать бабушкам было совсем некогда - они вместе с Т.Голышевой и М.Кочергиной участвовали в конкурсах и играх, подпевали артистам художественной самодеятельности знакомые песни, любовались на девчонок, кружившихся в "Танце березок" (рук. О.Ширшова), слушали стихи нашей поэтессы О.И.Зыкиной в ее авторском исполнении. А как сами пели под гармошку! Сразу вспомнили молодость под задушевные наигрыши (спасибо нашему гармонисту В.Ф.Зотееву). Думаю, что хорошее настроение было обеспечено всем.

Благодарим за помощь в проведении этого вечера наших спонсоров - Перевозскую ЦКС, местное отделение ВОИ, Дзержинскую сельскую администрацию. Спасибо всем, кто пришел на праздник.

**В.ЗАДРИНА, методист СДК**

*РЕШАЕМ ПРОБЛЕМУ*

# Внимание: безнадзорные животные!

**Присутствие на улицах города и сел бездомных животных – это, в первую очередь, социальная проблема. Основной причиной увеличения количества бродячих животных является безответственное отношение человека к своим питомцам. Нередко люди сначала заводят животное, а потом по разным причинам избавляются от него, как от ненужной вещи, просто выбрасывая собаку или кошку на улицу. Может случиться так, что это животное, пытаясь выжить в городской среде, нападет на взрослого человека или ребенка. Для качественного улучшения ситуации с бродячими кошками и собаками нужно, чтобы сами люди изменили свое отношение к домашним животным, стали более ответственными за их судьбу.**

В соответствии с Законом Нижегородской области от 3 октября 2013 г. №129-З с 1 января 2014 года полномочия по регулированию численности безнадзорных животных переданы муниципалитетам. Администрацией Перевозского района заключен муниципальный контракт на оказание услуг по отлову, временному содержанию, учету отловленных безнадзорных животных, стерилизации или кастрации (по показаниям), эвтаназии (по показаниям), утилизации трупов безнадзорных животных.

9 октября за один рейд по заявкам жителей района было отловлено 28 бездомных собак, из них 16 – щенки в возрасте 2-3 месяцев.

Заявки на отлов безнадзорных животных можно подать в отдел по экологии и природопользованию администрации Перевозского района по адресу: г.Перевоз, пр-т Советский, д.8, каб. 8 или по телефону 5- 22-92.

В заявке необходимо указать Ф.И.О. заявителя, места обитания безнадзорных животных, их примерное количество, поведение.

**Т.В.КОНДРАТЬЕВА,**
**начальник отдела по экологии и природопользованию администрации Перевозского района**

**АДМИНИСТРАЦИЯ ПЕРЕВОЗСКОГО МУНИЦИПАЛЬНОГО РАЙОНА НИЖЕГОРОДСКОЙ ОБЛАСТИ**
П О С Т А Н О В Л Е Н И Е

10 октября 2014 года № 986 -п

**Об утверждении муниципальной программы «Развитие культуры Перевозского муниципального района Нижегородской области на 2015-2017 годы»**

В соответствии со статьей 179 Бюджетного кодекса Российской Федерации, статьей 44, частью 6 статьи 57 Устава Перевозского муниципального района Нижегородской области, принятого решением Земского собрания Перевозского муниципального района Нижегородской области от 1 марта 2013 года № 29 «О принятии Устава Перевозского муниципального района Нижегородской области в новой редакции» (Устав зарегистрирован Главным управлением Министерства юстиции Российской Федерации по Нижегородской области 10 апреля 2013 года, Государственный регистрационный номер RU525330002013001), постановлением администрации Перевозского муниципального района Нижегородской области от 19 мая 2014 года № 451-п «Об утверждении порядка разработки, реализации и оценки эффективности муниципальных программ Перевозского муниципального района Нижегородской области»

п о с т а н о в л я ю:

1. Утвердить муниципальную программу «Развитие культуры Перевозского муниципального района Нижегородской области на 2015-2017 годы» (далее – Программа).
2. Определить координатором деятельности участников Программы отдел культуры администрации Перевозского муниципального района (О.Е. Сергеева).
3. Финансовому управлению администрации Перевозского муниципального района (Н.В. Филиппова) при формировании проекта районного бюджета на очередной финансовый год предусматривать средства на реализацию Программы.
4. Отменить постановления администрации Перевозского муниципального района Нижегородской области от 11 октября 2012 года № 1071 – п «Об утверждении ведомственной целевой программы «Развитие музейного дела в Перевозском муниципальном районе на 2013 – 2015 годы», от 27 августа 2013 года № 970- п «Об утверждении муниципальной программы Перевозского муниципального района «Пожарная безопасность учреждений культуры Перевозского муниципального района на 2014 – 2016 годы».
5. Настоящее постановление вступает в силу с 1 января 2015 года.
6. Управлению делами администрации Перевозского муниципального района (Н.М. Трунина) обеспечить опубликование настоящего постановления в периодическом печатном издании Перевозского района Нижегородской области газете «Новый путь» и размещение на официальном сайте администрации Перевозского муниципального района в информационно – телекоммуникационной сети «Интернет» по адресу: http:// www.perevozadm.ru
7. Контроль за исполнением настоящего постановления оставляю за собой.

**Ю.В. ОШАРИН, глава администрации**

С приложением к постановлению можно ознакомиться на официальном сайте администрации Перевозского района perevozadm.ru

**АДМИНИСТРАЦИЯ ПЕРЕВОЗСКОГО МУНИЦИПАЛЬНОГО РАЙОНА НИЖЕГОРОДСКОЙ ОБЛАСТИ**
П О С Т А Н О В Л Е Н И Е

8 октября 2014 года № 980-п

**Об утверждении муниципальной программы "Управление муниципальным имуществом Перевозского муниципального района Нижегородской области на 2015-2017 годы"**

В соответствии со статьей 179 Бюджетного кодекса Российской Федерации, статьей 44, частью 6 статьи 57 Устава Перевозского муниципального района Нижегородской области, принятого решением Земского собрания Перевозского муниципального района Нижегородской области от 1 марта 2013 года № 29, «О принятии Устава Перевозского муниципального района Нижегородской области в новой редакции» (Устав зарегистрирован Главным управлением Министерства юстиции Российской Федерации по Нижегородской области 10 апреля 2013 года, Государственный регистрационный номер RU525330002013001), постановлением администрации Перевозского муниципального района Нижегородской области от 19 мая 2014 года № 451-п «Об утверждении порядка разработки, реализации и оценки эффективности муниципальных программ Перевозского муниципального района Нижегородской области»

п о с т а н о в л я ю:

1. Утвердить прилагаемую муниципальную программу "Управление муниципальным имуществом Перевозского муниципального района Нижегородской области" (далее – Программа).
2. Определить координатором деятельности участников Программы Комитет муниципального имущества и земельных ресурсов администрации Перевозского муниципального района Нижегородской области (С.А. Резниченко).
3. Финансовому управлению администрации Перевозского муниципального района (Н.В. Филиппова) при формировании проекта районного бюджета на очередной финансовый год предусматривать средства на реализацию Программы.
4. Настоящее постановление вступает в силу с 1 января 2015 года.
5. Управлению делами администрации Перевозского муниципального района (Н.М. Трунина) обеспечить опубликование настоящего постановления в периодическом печатном издании газете Перевозского муниципального района Нижегородской области «Новый путь» и на официальном сайте администрации Перевозского муниципального района в информационно-телекоммуникационной сети «Интернет» по адресу http://www.perevozadm.ru
6. Контроль за исполнением настоящего постановления оставляю за собой.

**Ю.В. ОШАРИН, глава администрации**

С приложением к постановлению можно ознакомиться на официальном сайте администрации Перевозского района perevozadm.ru

**АДМИНИСТРАЦИЯ ПЕРЕВОЗСКОГО МУНИЦИПАЛЬНОГО РАЙОНА НИЖЕГОРОДСКОЙ ОБЛАСТИ**
П О С Т А Н О В Л Е Н И Е

8 октября 2014 года № 976 - п

**Об утверждении перечня земельных участков в целях бесплатного предоставления многодетным семьям и отдельным категориям граждан на территории Перевозского муниципального района Нижегородской области**

В соответствии с частью 10 статьи 3 Федерального закона Российской Федерации от 25 октября 2001 года № 137-ФЗ «О введении в действие Земельного кодекса Российской Федерации», Законом Нижегородской области от 4 августа 2010 года № 127-З «О бесплатном предоставлении в собственность отдельным категориям граждан земельных участков для индивидуального жилищного строительства на территории Нижегородской области», Законом Нижегородской области от 1 декабря 2011 года № 168-З «О бесплатном предоставлении многодетным семьям в собственность земельных участков в Нижегородской области», Порядком бесплатного предоставления в собственность граждан земельных участков из земель, находящихся в муниципальной собственности, а также земельных участков, государственная собственность на которые не разграничена, для индивидуального жилищного строительства на территории Перевозского муниципального района, утвержденным решением Земского собрания Перевозского муниципального района от 28 сентября 2011 года № 37, руководствуясь частью 3 статьи 34 Федерального закона от 6 октября 2003 года № 131-ФЗ «Об общих принципах организации местного самоуправления в Российской Федерации», статьей 44, частью 6 статьи 57 Устава Перевозского муниципального района Нижегородской области, принятого решением Земского собрания Перевозского муниципального района Нижегородской области от 1 марта 2013 года № 29 «О принятии Устава Перевозского муниципального района Нижегородской области в новой редакции» (Устав зарегистрирован Главным управлением Министерства юстиции Российской Федерации по Нижегородской области 10 апреля 2013 года, Государственный регистрационный № RU525330002013001) постановляю:

1. Утвердить прилагаемый перечень земельных участков в целях бесплатного предоставления многодетным семьям и отдельным категориям граждан на территории Перевозского муниципального района Нижегородской области.
2. Управлению делами администрации Перевозского муниципального района (Н.М. Трунина) обеспечить опубликование настоящего постановления в периодическом печатном издании газете Перевозского муниципального района Нижегородской области «Новый путь» и на официальном сайте администрации Перевозского муниципального района в информационно-телекоммуникационной сети «Интернет» по адресу: http://www.perevozadm.ru

**Ю.В. ОШАРИН, глава администрации**

С приложением к постановлению можно ознакомиться на официальном сайте администрации Перевозского района perevozadm.ru

**АДМИНИСТРАЦИЯ ПЕРЕВОЗСКОГО МУНИЦИПАЛЬНОГО РАЙОНА НИЖЕГОРОДСКОЙ ОБЛАСТИ**
П О С Т А Н О В Л Е Н И Е

7 октября 2014 года № 971 - п

**Об утверждении муниципальной программы «Охрана окружающей среды в Перевозском муниципальном районе Нижегородской области на 2015-2017 годы»**

В соответствии со статьей 179 Бюджетного кодекса Российской Федерации, руководствуясь частью 3 статьи 34 Федерального закона от 6 октября 2003 года № 131 – ФЗ «Об общих принципах организации местного самоуправления», статьей 44, частью 6 статьи 57 Устава Перевозского муниципального района Нижегородской области, принятого решением Земского собрания Перевозского муниципального района Нижегородской области от 1 марта 2013 года № 29 «О принятии Устава Перевозского муниципального района Нижегородской области в новой редакции» (Устав зарегистрирован Главным управлением Министерства юстиции Российской Федерации по Нижегородской области 10 апреля 2013 года, Государственный регистрационный № RU525330002013001), постановлением администрации Перевозского муниципального района Нижегородской области от 19 мая 2014 года № 451-п «Об утверждении порядка разработки, реализации и оценки эффективности муниципальных программ Перевозского муниципального района Нижегородской области»

п о с т а н о в л я ю :

1.Утвердить прилагаемую муниципальную программу «Охрана окружающей среды в Перевозском муниципальном районе Нижегородской области на 2015-2017 годы» (далее – Программа).
2.Отменить постановление администрации Перевозского муниципального района Нижегородской области от 13 сентября 2013 года № 1035-п «Об утверждении муниципальной программы Перевозского муниципального района «Улучшение экологической обстановки в Перевозском муниципальном районе Нижегородской области на 2014-2016 годы».
3.Определить координатором деятельности участников программы отдел по экологии и природопользованию администрации Перевозского муниципального района (Т.В.Кондратьева).
4.Финансовому управлению администрации Перевозского муниципального района (Н.В.Филиппова) обеспечить финансирование Программы в соответствии с предельными объемами финансирования и в пределах целевых расходов местного бюджета на охрану окружающей среды в районе.
5.Настоящее постановление вступает в силу с 1 января 2015 года.
6.Управлению делами администрации Перевозского муниципального района (Н.М. Трунина) обеспечить размещение настоящего постановления на официальном сайте администрации Перевозского муниципального района в информационно-телекоммуникационной сети «Интернет» по адресу: http://www.perevozadm.ru и опубликование в периодическом печатном издании газете Перевозского района «Новый путь».
7.Контроль за выполнением настоящего постановления возложить на заместителя главы администрации Перевозского муниципального района А.М. Семёнова.

**Ю.В. ОШАРИН, глава администрации**

С приложением к постановлению можно ознакомиться на официальном сайте администрации Перевозского района perevozadm.ru

**АДМИНИСТРАЦИЯ ПЕРЕВОЗСКОГО МУНИЦИПАЛЬНОГО РАЙОНА НИЖЕГОРОДСКОЙ ОБЛАСТИ**
П О С Т А Н О В Л Е Н И Е

7 октября 2014 года №970-п

**Об утверждении муниципальной программы «Развитие транспортного обслуживания населения Перевозского муниципального района Нижегородской области на 2015-2017 годы»**

В соответствии со статьей 179 Бюджетного кодекса Российской Федерации, статьей 44, частью 6 статьи 57 Устава Перевозского муниципального района Нижегородской области, принятого решением Земского собрания Перевозского муниципального района Нижегородской области от 01 марта 2013 года № 29, «О принятии Устава Перевозского муниципального района Нижегородской области в новой редакции» (Устав зарегистрирован Главным управлением Министерства юстиции Российской Федерации по Нижегородской области 10 апреля 2013 года, Государственный регистрационный номер RU525330002013001), постановлением администрации Перевозского муниципального района Нижегородской области от 19 мая 2014 года № 451-п «Об утверждении порядка разработки, реализации и оценки эффективности муниципальных программ Перевозского муниципального района Нижегородской области»

п о с т а н о в л я ю:

1. Утвердить муниципальную программу «Развитие транспортного обслуживания населения Перевозского муниципального района Нижегородской области на 2015-2017 годы» (далее – Программа).
2. Определить координатором деятельности участников Программы отдел экономического планирования и инвестиционной политики администрации Перевозского муниципального района (О.К. Анисимова).
3. Финансовому управлению администрации Перевозского муниципального района (Н.В. Филиппова) при формировании проекта районного бюджета на очередной финансовый год предусматривать средства на реализацию Программы.
4. Настоящее постановление вступает в силу с 1 января 2015 года.
5. Управлению делами администрации Перевозского муниципального района (Н.М. Трунина) опубликовать данное постановление в районной газете «Новый путь» и разместить на официальном сайте администрации Перевозского муниципального района www.perevozadm.ru.
6. Контроль за исполнением настоящего постановления оставляю за собой.

**Ю.В. ОШАРИН, глава администрации**

С приложением к постановлению можно ознакомиться на официальном сайте администрации Перевозского района perevozadm.ru

**АДМИНИСТРАЦИЯ ПЕРЕВОЗСКОГО МУНИЦИПАЛЬНОГО РАЙОНА НИЖЕГОРОДСКОЙ ОБЛАСТИ**
П О С Т А Н О В Л Е Н И Е

7 октября 2014 года № 969 -п

**Об утверждении муниципальной программы «Улучшение условий и охраны труда в организациях Перевозского муниципального района на 2015-2017 годы»**

В соответствии со статьей 179 Бюджетного кодекса Российской Федерации, руководствуясь частью 3 статьи 34 Федерального закона от 6 октября 2003 года № 131 – ФЗ «Об общих принципах организации местного самоуправления», статьей 44, частью 6 статьи 57 Устава Перевозского муниципального района Нижегородской области, принятого решением Земского собрания Перевозского муниципального района Нижегородской области от 1 марта 2013 года № 29 «О принятии Устава Перевозского муниципального района Нижегородской области в новой редакции» (Устав зарегистрирован Главным управлением Министерства юстиции Российской Федерации по Нижегородской области 10 апреля 2013 года, Государственный регистрационный № RU525330002013001), постановлением администрации Перевозского муниципального района Нижегородской области от 19 мая 2014 года № 451-п «Об утверждении порядка разработки, реализации и оценки эффективности муниципальных программ Перевозского муниципального района Нижегородской области»

п о с т а н о в л я ю :

1. Утвердить прилагаемую муниципальную программу «Улучшение условий и охраны труда в организациях Перевозского муниципального района Нижегородской области на 2015-2017 годы» (далее – Программа).
2. Отменить постановление администрации Перевозского муниципального района Нижегородской области от 20 сентября 2012 года № 960-п «Об утверждении муниципальной программы Перевозского муниципального района «Улучшение условий и охраны труда в организациях Перевозского муниципального района Нижегородской области на 2013-2015 годы».
3. Определить координатором деятельности участников программы отдел экономического планирования и инвестиционной политики администрации Перевозского муниципального района (О.К. Анисимова).
4. Финансовому управлению администрации Перевозского муниципального района (Н.В.Филиппова) обеспечить финансирование Программы в соответствии с предельными объемами финансирования и в пределах целевых расходов местного бюджета на охрану труда в районе.
5. Настоящее постановление вступает в силу с 1 января 2015 года.
6. Управлению делами администрации Перевозского муниципального района (Н.М. Трунина) обеспечить размещение настоящего постановления на официальном сайте администрации Перевозского муниципального района в информационно-телекоммуникационной сети «Интернет» по адресу: http://www.perevozadm.ru и опубликование в периодическом печатном издании газете Перевозского района «Новый путь».
7. Контроль за выполнением настоящего постановления возложить на заместителя главы администрации Перевозского муниципального района В.В. Дудина.

**Ю.В. ОШАРИН, глава администрации**

С приложением к постановлению можно ознакомиться на официальном сайте администрации Перевозского района perevozadm.ru

**АДМИНИСТРАЦИЯ ПЕРЕВОЗСКОГО МУНИЦИПАЛЬНОГО РАЙОНА НИЖЕГОРОДСКОЙ ОБЛАСТИ**
П О С Т А Н О В Л Е Н И Е

7 октября 2014 года № 968-п

**Об утверждении муниципальной программы «Развитие предпринимательства и туризма Перевозского муниципального района Нижегородской области на 2015-2017 годы»**

В соответствии со статьей 179 Бюджетного кодекса Российской Федерации, статьей 44, частью 6 статьи 57 Устава Перевозского муниципального района Нижегородской области, принятого решением Земского собрания Перевозского муниципального района Нижегородской области от 01 марта 2013 года № 29, «О принятии Устава Перевозского муниципального района Нижегородской области в новой редакции» (Устав зарегистрирован Главным управлением Министерства юстиции Российской Федерации по Нижегородской области 10 апреля 2013 года, Государственный регистрационный номер RU525330002013001), постановлением администрации Перевозского муниципального района Нижегородской области от 19 мая 2014 года № 451-п «Об утверждении порядка разработки, реализации и оценки эффективности муниципальных программ Перевозского муниципального района Нижегородской области»

п о с т а н о в л я ю:

1.Утвердить муниципальную программу «Развитие предпринимательства и туризма Перевозского муниципального района Нижегородской области на 2015-2017 годы» (далее – Программа).
2.Определить координатором деятельности участников Программы отдел экономического планирования и инвестиционной политики администрации Перевозского муниципального района (О.К. Анисимова).
3.Финансовому управлению администрации Перевозского муниципального района (Н.В. Филиппова) при формировании проекта районного бюджета на очередной финансовый год предусматривать средства на реализацию Программы.
4.Отменить постановление администрации Перевозского муниципального района Нижегородской области от 15 августа 2012 года № 810-п «Об утверждении муниципальной программы «Развитие предпринимательства в Перевозском муниципальном районе на 2013-2015 годы».
5.Настоящее постановление вступает в силу с 1 января 2015 года.
6. Управлению делами администрации Перевозского муниципального района (Н.М. Трунина) опубликовать данное постановление в районной газете «Новый путь» и разместить на официальном сайте администрации Перевозского муниципального района www.perevozadm.ru.
7. Контроль за исполнением настоящего постановления оставляю за собой.

**Ю.В. ОШАРИН, глава администрации**

С приложением к постановлению можно ознакомиться на официальном сайте администрации Перевозского района perevozadm.ru

*БУДЬТЕ В КУРСЕ*

# Когда могут лишить коммунальных услуг

**В каких случаях нас с вами, потребителей, могут лишить коммунальных услуг на вполне законных основаниях? Нужно ли при этом предварительно ставить жильцов в известность? Ответы на эти вопросы дает начальник Сергачского отдела государственной жилищной инспекции Нижегородской области ШАГАНОВ Василий Николаевич.**

1.Предоставление коммунальных услуг собственникам и пользователям жилых помещений в многоквартирных домах (МКД) и жилых домах без предварительного извещения потребителей приостанавливается в следующих случаях:

•при возникновении или угрозе возникновения аварийной ситуации в централизованных сетях инженерно-технического обеспечения, по которым подаются вода, тепло, газ, электричество, осуществляется водоотведение;

•при возникновении стихийных бедствий и чрезвычайных ситуаций, а также при необходимости их локализации и устранения последствий;

•выявления несанкционированного подключения внутриквартирного оборудования потребителя к внутридомовым инженерным системам или централизованным сетям инженерно-технического обеспечения;

•при использовании потребителем бытовых машин, приборов, мощность подключения которых превышает максимально допустимые нагрузки;

•при получении исполнителем предписания о введении ограничения или приостановки подачи коммунальной услуги о неудовлетворительном состоянии внутридомовых инженерных систем или внутриквартирного оборудования, угрожающих аварией или создающих угрозу жизни и безопасности граждан.

2. Предоставление коммунальных услуг с предварительным уведомлением потребителей приостанавливается в следующих случаях:

•при неполной оплате коммунальной услуги – через 30 дней после письменного предупреждения гражданина (под неполной оплатой понимается наличие у потребителя задолженности по оплате одной коммунальной услуги в размере, превышающем сумму двух месячных размеров платы за эту коммунальную услугу);

•при проведении планово-профилактического ремонта и работ по обслуживанию централизованных инженерных сетей и внутридомовых инженерных систем, относящихся к общему имуществу собственников помещений в МКД – через 10 рабочих дней после письменного предупреждения потребителя.

При этом исполнитель в случае неполной оплаты потребителем коммунальной услуги вправе после письменного предупреждения потребителя-должника ограничить или приостановить подачу коммунальной услуги в следующем порядке:

•исполнитель в письменной форме направляет потребителю-должнику предупреждение о том, что в случае непогашения задолженности в течение 20 дней со дня вручения предупреждения подача коммунальной услуги ему может быть сначала ограничена, а затем приостановлена. Предупреждение вручается потребителю под расписку или направляется по почте заказным письмом;

•при непогашении потребителем задолженности в течение указанного в предупреждении срока исполнитель при наличии технической возможности вводит ограничение подачи указанной в предупреждении коммунальной услуги с предварительным (за трое суток) письменным извещением потребителя (под расписку);

•при отсутствии технической возможности введения ограничения либо при непогашении задолженности и по истечении 30 суток со дня введения ограничения предоставления коммунальной услуги исполнитель останавливает подачу такой коммунальной услуги, за исключением отопления, а в МКД также и холодной воды – с предварительным (за трое суток) письменным извещением потребителя (под расписку).

## ПОНЕДЕЛЬНИК, 20 ОКТЯБРЯ

### ПЕРВЫЙ КАНАЛ

05.00 «Доброе утро»
09.00,12.00,15.00,18.00, 01.00,03.00 Новости
09.15 «Контрольная закупка»
09.45 «Жить здорово!»/12+
10.55 Модный приговор
12.20 «Сегодня»
14.25,15.15 «Время покажет» /16+
16.00 «Мужское / Женское» /16+
17.00,02.15,03.05 «Наедине со всеми» /16+
18.45 «Давай поженимся!» /16+
19.50 «Пусть говорят» /16+
21.00 «Время»
21.30 «ДОМ С ЛИЛИЯМИ» /16+
23.30 «Вечерний Ургант» /16+
00.00 «Познер» /16+
01.15 «Городские пижоны» /18+
03.15 «В наше время» /12+

### РОССИЯ 1

05.00 «Утро России»
09.00 «Похищение Европы» /12+
09.55 «О самом главном»
11.00,14.00,17.00,20.00 «Вести»
11.30,14.30,17.10,19.35 «Вести - Приволжье»
11.50,14.50 «Вести. Дежурная часть»
12.00 «ТАЙНЫ СЛЕДСТВИЯ» /12+
13.00 «Особый случай» /12+
15.00 «СЕРДЦЕ ЗВЕЗДЫ» /12+
16.00 «ПОКА СТАНИЦА СПИТ»/12+
17.30 «КАМЕНСКАЯ» /12+
18.30 «Прямой эфир» /12+
20.50 «Спокойной ночи, малыши!»
21.00 «КОРОЛЕВА БАНДИТОВ-2»/12+
00.45 «Военные тайны Балкан. Освобождение Белграда» /12+
01.45 «УЛИЦЫ РАЗБИТЫХ ФОНАРЕЙ» /16+

### НТВ

06.00 «НТВ утром»
08.10 «До суда»/16+
09.15, 10.20 «ВОЗВРАЩЕНИЕ МУХТАРА»/16+
10.00,13.00,16.00,19.00 «Сегодня»
11.30,14.30,17.30 «Чрезвычайное происшествие»
11.55 «Суд присяжных» /16+
13.20 «Суд присяжных» Окончательный вердикт» /16+
14.55 «Прокурорская проверка»/16+
16.30 «ЛУЧШИЕ ВРАГИ» /16+
18.00 «Говорим и показываем» /16+
20.00 «КАРПОВ. СЕЗОН ТРЕТИЙ»/16+
22.00 «Анатомия дня»
23.00 «БРАТАНЫ»/16+
00.55 «ПРОСНЕМСЯ ВМЕСТЕ?»/18+
01.50 «ДНК» Ток-шоу/16+
02.50 Дикий мир /0+
03.05 «ГОСУДАРСТВЕННАЯ ЗАЩИТА»/16+

### РОССИЯ К

07.00 «Евроньюс»
10.00,15.00,19.00,23.15 «Новости культуры»
10.15,01.40 «Наблюдатель»
11.15 «РАССЛЕДОВАНИЯ КОМИССАРА МЕГРЭ»/12+
12.10 «Линия жизни»
13.00 «В погоне за белым оленем»
13.55 «КРАХ ИНЖЕНЕРА ГАРИНА»/12+
15.10 «Academia»
15.55 «Свет и тени Михаила Геловани»
16.35 «Господин премьер-министр»
17.05 «Лев Арцимович. Предчувствие атома»
17.45 VI большой фестиваль РНО. Н. Паганини. Концерт №2 для скрипки с оркестром
18.30 «Территория дизайна. Голландия»
19.15 «Главная роль»
19.30 Нескучная классика…
20.10 «Спокойной ночи, малыши!»

### РЕН ТВ – СЕТИ НН

05.00 «Территория заблуждений» /16+
06.00,18.00 «ВЕРНОЕ СРЕДСТВО»/16+
07.00,12.00,19.00 «Информационная программа 112»/16+
07.30,13.00 Званый ужин /16+
08.30,12.30,19.30,23.00 «24»
09.00 «Военная тайна» /16+
11.00 «Анна Чапман и ее мужчины»/16+
14.00 «Тотальная распродажа» /16+
15.00 «Семейные драмы» /16+
16.00,17.00 Не ври мне!/16+
20.00,00.00 «КРОКОДИЛ ДАНДИ В ЛОС-АНДЖЕЛЕСЕ» /12+
21.50 Дорогая передача./16+
23.30 «Смотреть всем!» /16+
01.50 «ПРИДУРКИ ИЗ ХАЗЗАРДА»/16+
04.00 «СЛЕДАКИ» /16+

### ПЯТЫЙ КАНАЛ

06.00,10.00,12.00,15.30, 18.30,22.00 Сейчас
06.10 «Утро на «5» /6+
09.30 «Место происшествия»
10.30 «СЕДЬМАЯ ПУЛЯ» /12+
12.30,13.25,14.20,15.15, 16.00,16.40,17.35 «СТРАСТИ ПО ЧАПАЮ»/16+
19.00 «ОСА. ВЫЖИВАНИЕ» /16+
19.45 «ОСА. НЕ ТЫ, ТАК ТЕБЯ...»/16+
20.30 «ОСА. СКОЛЬКО СТОИТ ЖЕНЩИНА»/16+
21.15 «ОСА. ПАПИНА ДОЧКА»/16+
22.25 «СЛЕД. МОРСКИЕ СВИНКИ» /16+
23.20 «Момент истины» /16+
00.15 «Место происшествия. О главном»/16+

### РОССИЯ 2

07.00 Панорама дня. Live
08.20,00.10 «ЛЕКТОР» /16+
10.10 «Эволюция»
11.45 Большой футбол
12.05,14.05 «ПОЗЫВНОЙ «СТАЯ»/16+
16.05 «24 кадра» /16+
16.35 «Трон»
17.10 «Наука на колесах»
17.40 «ЧЕСТЬ ИМЕЮ» /16+
21.45 Большой спорт
22.05 «Танковый биатлон»
23.10 «Эволюция» /16+
02.00 Профессиональный бокс

## ВТОРНИК, 21 ОКТЯБРЯ

### ПЕРВЫЙ КАНАЛ

05.00 «Доброе утро»
09.00,12.00,15.00,18.00, 00.10,03.00 Новости
09.15 «Контрольная закупка»
09.45 «Жить здорово!» /12+
10.55 Модный приговор
12.15,21.35 «ДОМ С ЛИЛИЯМИ»/16+
14.25,15.15 «Время покажет» /16+
16.00 «Мужское / Женское» /16+
17.00,02.30,03.05 «Наедине со всеми»/16+
18.45 «Давай поженимся!» /16+
19.50 «Пусть говорят» /16+
21.00 «Время»
23.35 «Вечерний Ургант» /16+
00.25 «Структура момента» /16+
01.30 «Городские пижоны» /18+
03.30 «В наше время» /12+
04.25 Контрольная закупка

### РОССИЯ 1

05.00 «Утро России»
09.00 «Кузькина мать. Итоги» .«Страсти по атому» /12+
09.55 «О самом главном»
11.00,14.00,17.00,20.00 «Вести»
11.30,14.30,17.10,19.35 «Вести - Приволжье»
11.50,14.50 «Вести. Дежурная часть»
12.00 «ТАЙНЫ СЛЕДСТВИЯ» /12+
13.00 «Особый случай» /12+
15.00 «СЕРДЦЕ ЗВЕЗДЫ» /12+
16.00 «ПОКА СТАНИЦА СПИТ»/12+
17.30 «КАМЕНСКАЯ» /12+
18.30 «Прямой эфир»/12+
20.50 «Спокойной ночи, малыши!»
21.00 «КОРОЛЕВА БАНДИТОВ-2»/12+
00.45 “Следствие по делу поручика Лермонтова” /12+
01.45 «УЛИЦЫ РАЗБИТЫХ ФОНАРЕЙ»/16+

### НТВ

06.00 «НТВ утром»
08.10 «До суда» /16+
09.15,10.20 «ВОЗВРАЩЕНИЕ МУХТАРА»/16+
10.00,13.00,16.00,19.00 «Сегодня»
11.30,14.30,17.30 «Чрезвычайное происшествие»
11.55 «Суд присяжных» /16+
13.20 «Суд присяжных» Окончательный вердикт» /16+
14.55 «Прокурорская проверка»/16+
16.30 «ЛУЧШИЕ ВРАГИ» /16+
18.00 «Говорим и показываем» /16+
20.00 «КАРПОВ. СЕЗОН ТРЕТИЙ»/16+
22.00 «Анатомия дня»
23.00 «БРАТАНЫ» /16+
00.55 «ПРОСНЕМСЯ ВМЕСТЕ?»/18+
01.55 «Квартирный вопрос» /0+
03.00 «ГОСУДАРСТВЕННАЯ ЗАЩИТА»/16+

### РОССИЯ К

06.30 «Евроньюс»
10.00,15.00,19.00,23.10 «Новости культуры»
10.15 «Наблюдатель»
11.15 «РАССЛЕДОВАНИЯ КОМИССАРА МЕГРЭ» /12+
12.05,20.25 «Правила жизни»
12.35 «Эрмитаж - 250»
13.00, 22.15 «Чудеса Солнечной системы»
13.55 «КРАХ ИНЖЕНЕРА ГАРИНА»/12+
15.10 «Academia»
15.55 Нескучная классика...
16.35 «Господин премьер-министр»
17.05 «Острова»
18.30 «Территория дизайна. Голландия»
19.15 «Главная роль»
19.30 Искусственный отбор
20.10 «Спокойной ночи, малыши!»
20.50 «Ода к радости»
21.35 «Игра в бисер»
23.30 «Разговор с Александром Пятигорским»

### РЕН ТВ – СЕТИ НН

05.00 «СЛЕДАКИ» /16+
06.00,18.00 «ВЕРНОЕ СРЕДСТВО»/16+
07.00,12.00,19.00 «Информационная программа 112»/16+
07.30,13.00 Званый ужин /16+
08.30,12.30,19.30,23.00 «24»
09.00 «Военная тайна» /16+
11.00 «Женские секреты» /16+
14.00 «Тотальная распродажа» /16+
15.00 «Семейные драмы» /16+
16.00,17.00 Не ври мне! /16+
20.00,00.00 «БИБЛИОТЕКАРЬ» /16+
21.50 Дорогая передача./16+
23.30 «Смотреть всем!» /16+
01.50 «РАЗОБЛАЧЕНИЕ» /16+
04.30 «СЛЕДАКИ» /16+

### ПЯТЫЙ КАНАЛ

06.00,10.00,12.00,15.30, 18.30,22.00 Сейчас
06.10 «Утро на «5» /6+
09.30,15.00 «Место происшествия»
10.30 «В МИРНЫЕ ДНИ» /12+
12.30 «ГЛАВНЫЙ КОНСТРУКТОР»/12+
16.00 Открытая студия
16.50 «ШОФЕР ПОНЕВОЛЕ» /12+
19.00,19.30, 20.00 «ДЕТЕКТИВЫ»/16+
20.30 «СЛЕД. ЩУПАЛЬЦА» /16+
21.20 «СЛЕД. ДВЕ СЕМЬИ» /16+
22.25 «СЛЕД. СТРАШНАЯ СКАЗКА»/16+
23.15 «СЛЕД. СОСЕДИ» /16+
00.00 «НОЧНОЕ ПРОИСШЕСТВИЕ»/12+
01.55 «В лесах под Ковелем»

### РОССИЯ 2

07.00 Панорама дня. Live
08.20, 00.10 «ЛЕКТОР» /16+
10.10 «Эволюция» /16+
11.45 Большой футбол
12.05 «ЧЕСТЬ ИМЕЮ» /16+
15.55 «Я - полицейский!» Финал
17.05,17.20,18.30, 02.00 Профессиональный бокс
19.00,21.45 Большой спорт
19.25, 02.55 Хоккей. КХЛ
22.05 «Танковый биатлон»
23.10 «Эволюция»

## СРЕДА, 22 ОКТЯБРЯ

### ПЕРВЫЙ КАНАЛ

05.00 «Доброе утро»
09.00,12.00,15.00,18.00, 00.10,03.00 Новости
09.15 «Контрольная закупка»
09.45 «Жить здорово!»/12+
10.55 Модный приговор
12.15,21.35 «ДОМ С ЛИЛИЯМИ»/16+
14.25,15.15 «Время покажет» /16+
16.00 «Мужское / Женское» /16+
17.00,02.30,03.05 «Наедине со всеми»/16+
18.45 «Давай поженимся!» /16+
19.50 «Пусть говорят» /16+
21.00 «Время»
23.35 «Вечерний Ургант»/16+
00.25 «Политика» /16+
01.30 «Городские пижоны» /18+
03.30 «В наше время» /12+
04.25 Контрольная закупка

### РОССИЯ 1

05.00 «Утро России»
09.00 «Мир невыспавшихся людей»
09.55 «О самом главном»
11.00,14.00,17.00,20.00 «Вести»
11.30,14.30,17.10,19.35 «Вести - Приволжье»
11.50,14.50 «Вести. Дежурная часть»
12.00 «ТАЙНЫ СЛЕДСТВИЯ» /12+
13.00 «Особый случай» /12+
15.00 «СЕРДЦЕ ЗВЕЗДЫ» /12+
16.00 «ПОКА СТАНИЦА СПИТ»/12+
17.30 «КАМЕНСКАЯ» /12+
18.30 «Прямой эфир» /12+
20.50 «Спокойной ночи, малыши!»
21.00 «КОРОЛЕВА БАНДИТОВ-2»/12+
00.45 «Загадки цивилизации. Русская версия»
01.45 «УЛИЦЫ РАЗБИТЫХ ФОНАРЕЙ»/16+

### НТВ

06.00 «НТВ утром»
08.10 «До суда» /16+
09.15,10.20 «ВОЗВРАЩЕНИЕ МУХТАРА»/16+
10.00,13.00,16.00,19.00 «Сегодня»
11.30,14.30,17.30 «Чрезвычайное происшествие»
11.55 «Суд присяжных» /16+
13.20 «Суд присяжных» Окончательный вердикт» /16+
14.55 «Прокурорская проверка»/16+
16.30 «ЛУЧШИЕ ВРАГИ» /16+
18.00 «Говорим и показываем» /16+
20.00 «КАРПОВ. СЕЗОН ТРЕТИЙ»/16+
22.00 «Анатомия дня»
22.30 Футбол. Лига чемпионов
00.45 «Лига чемпионов УЕФА. Обзор»
01.15 «БРАТАНЫ»/16+
03.10 «Дачный ответ» /0+
04.15 «ПРОСНЕМСЯ ВМЕСТЕ?»/18+

### РОССИЯ К

06.30 «Евроньюс»
10.00,15.00,19.00,23.10 «Новости культуры»
10.15 «Наблюдатель»
11.15 «РАССЛЕДОВАНИЯ КОМИССАРА МЕГРЭ»/12+
12.05,20.25 «Правила жизни»
12.35 «Красуйся, град Петров!»
13.00,22.15 «Чудеса Солнечной системы»
13.55 «КРАХ ИНЖЕНЕРА ГАРИНА»/12+
15.10 «Academia»
15.55 Искусственный отбор
16.35 «Господин премьер-министр»
17.05 «Больше, чем любовь»
17.45 Дж. Верди. Увертюры и балетная музыка из опер
18.30 «Территория дизайна. Голландия»
19.15 «Главная роль»
19.30 «Абсолютный слух»
20.10 «Спокойной ночи, малыши!»
20.50 «Механика судьбы»
21.35 «Власть факта»

### РЕН ТВ – СЕТИ НН

05.00 «СЛ ЕДАКИ» /16+
06.00,18.00 «ВЕРНОЕ СРЕДСТВО»/16+
07.00,12.00,19.00 «Информационная программа 112»/16+
07.30,13.00 Званый ужин /16+
08.30,12.30,19.30,23.00 «24»
09.00 «Территория заблуждений» /16+
11.00 «Мужские истины» /16+
14.00 «Тотальная распродажа» /16+
15.00 «Семейные драмы» /16+
16.00,17.00 Не ври мне! /16+
20.00,00.00 «БИБЛИОТЕКАРЬ-3: ПРОКЛЯТИЕ ПУДОВОЙ ЧАШИ»/16+
21.50 Дорогая передача. /16+
23.30 «Смотреть всем!» /16+
01.50 «ТРЕНИРОВОЧНЫЙ ДЕНЬ»/16+
04.00 «СЛЕДАКИ» /16+

### ПЯТЫЙ КАНАЛ

06.00,10.00,12.00,15.30, 18.30,22.00 Сейчас
06.10 «Утро на «5» /6+
09.30,15.00 «Место происшествия»
10.30,12.30 «В ЛЕСАХ ПОД КОВЕЛЕМ»
11.50,13.35 «В ЛЕСАХ ПОД КОВЕЛЕМ»
16.00 Открытая студия
16.50 «НОЧНОЕ ПРОИСШЕСТВИЕ»/12+
19.00,19.30,20.00 «ДЕТЕКТИВЫ»/16+
20.30 «СЛЕД. ПОСЛЕДНЯЯ ГАСТРОЛЬ»/16+
21.20 «СЛЕД. ПОПУТЧИКИ» /16+
22.25 «СЛЕД. СПРАВЕДЛИВОСТЬ» /16+
23.15 «СЛЕД. ЧЕЛОВЕК ГОДА» /16+
00.00 «ДОРОГОЙ МОЙ ЧЕЛОВЕК»/12+

### РОССИЯ 2

07.00 Панорама дня. Live
08.20,00.00 «ЛЕКТОР» /16+
10.10,23.00 «Эволюция»
11.45 Большой футбол
12.05 «ТАЙНАЯ СТРАЖА» /16+
15.35 «Танковый биатлон»
17.45,19.45 «ПОЗЫВНОЙ «СТАЯ»/16+
21.45 Большой спорт
22.05 «Игорь Сикорский. Витязь неба»

## ЧЕТВЕРГ, 23 ОКТЯБРЯ

### ПЕРВЫЙ КАНАЛ

05.00 «Доброе утро»
09.00,12.00,15.00,18.00, 00.10,03.00 Новости
09.15 «Контрольная закупка»
09.45 «Жить здорово!» /12+
10.55 Модный приговор
12.15,21.35 «ДОМ С ЛИЛИЯМИ»/16+
14.25,15.15 «Время покажет» /16+
16.00 «Мужское / Женское» /16+
17.00,02.25,03.05 «Наедине со всеми»/16+
18.45 «Давай поженимся!» /16+
19.50 «Пусть говорят» /16+
21.00 «Время»
23.35 «Вечерний Ургант» /16+
00.25 На ночь глядя /16+
01.20 «Городские пижоны» /18+
03.25 «В наше время» /12+
04.20 Контрольная закупка

### РОССИЯ 1

05.00 «Утро России»
09.00 «Шарль де Голль. Его Величество Президент»/12+
09.55 «О самом главном»
11.00,14.00,17.00,20.00 «Вести»
11.30,14.30,17.10,19.35 «Вести - Приволжье»
11.50,14.50 «Вести. Дежурная часть»
12.00 «ТАЙНЫ СЛЕДСТВИЯ» /12+
13.00 «Особый случай» /12+
15.00 «СЕРДЦЕ ЗВЕЗДЫ» /12+
16.00 «ПОКА СТАНИЦА СПИТ»/12+
17.30 «КАМЕНСКАЯ» /12+
18.30 «Прямой эфир» /12+
20.50 «Спокойной ночи, малыши!»
21.00 «КОРОЛЕВА БАНДИТОВ-2»/12+
22.50 «Поединок»
00.25 «Кто первый? Хроники научного плагиата»
01.25 «УЛИЦЫ РАЗБИТЫХ ФОНАРЕЙ»/16+

### НТВ

06.00 «НТВ утром»
08.10 «До суда» /16+
09.15,10.20 «ВОЗВРАЩЕНИЕ МУХТАРА»/16+
10.00,13.00,16.00,19.00 «Сегодня»
11.30,14.30,17.30 «Чрезвычайное происшествие»
11.55 «Суд присяжных»/16+
13.20 «Суд присяжных». Окончательный вердикт»/16+
14.55 «Прокурорская проверка»/16+
16.30 «ЛУЧШИЕ ВРАГИ» /16+
18.00 «Говорим и показываем» /16+
20.00 «КАРПОВ. СЕЗОН ТРЕТИЙ»/16+
22.00 «Анатомия дня»
22.50 Футбол. Лига Европы УЕФА. «Эшторил» (Португалия)- «Динамо»
01.00 «Лига Европы УЕФА. Обзор»
01.35 «БРАТАНЫ»/16+
03.30 «Главная дорога» /16+

### РОССИЯ К

06.30 «Евроньюс»
10.00,15.00,19.00,23.10 «Новости культуры»
10.15 «Наблюдатель»
11.15 «РАССЛЕДОВАНИЯ КОМИССАРА МЕГРЭ»/12+
12.05,20.25 «Правила жизни»
12.35 «Россия, любовь моя!»
13.00 «В поисках происхождения жизни»
13.55 «КРАХ ИНЖЕНЕРА ГАРИНА»/12+
15.10 «Academia»
15.55 «Абсолютный слух»
16.35 «Господин премьер-министр»
17.05 «Юрий Арабов. Механика судьбы»
17.45 Дж. Верди. Сцены и арии из опер
18.30 «Территория дизайна. Голландия»
19.15 «Главная роль»
19.30 «Черные дыры. Белые пятна»
20.10 «Спокойной ночи, малыши!»

### РЕН ТВ – СЕТИ НН

05.00 «СЛЕДАКИ» /16+
06.00,18.00 «ВЕРНОЕ СРЕДСТВО» /16+
07.00,12.00,19.00 «Информационная программа 112»/16+
07.30,13.00 Званый ужин /16+
08.30,12.30,19.30,23.00 «24»
09.00 «Великие тайны Ватикана»/16+
14.00 «Тотальная распродажа» /16+
15.00 «Семейные драмы» /16+
16.00,17.00 Не ври мне! /16+
19.45,00.00 «АЛЕКСАНДР» /16+
23.30 «Смотреть всем!» /16+
03.20 «Чистая работа» /12+
04.30 «СЛЕДАКИ»/16+

### ПЯТЫЙ КАНАЛ

06.00,10.00,12.00,15.30, 18.30,22.00 Сейчас
06.10 «Утро на «5» /6+
09.30,15.00 «Место происшествия»
10.30 «ДОБРО ПОЖАЛОВАТЬ ИЛИ ПОСТОРОННИМ ВХОД ВОСПРЕЩЕН»/6+
12.30 «МАРШ-БРОСОК» /16+
16.00 Открытая студия
16.50 «ДОРОГОЙ МОЙ ЧЕЛОВЕК»/12+
19.00,19.30,20.00 «ДЕТЕКТИВЫ»/16+
20.30 «СЛЕД. ДРУГ, КОТОРОГО НЕ БЫЛО» /16+
21.20 «СЛЕД. ЛОКИ» /16+
22.25 «СЛЕД. ЦЕНА ПОБЕДЫ» /16+
23.15 «СЛЕД. ДОБЫЧА» /16+
00.00 «ШОФЕР ПОНЕВОЛЕ» /12+
01.55 «ДАУРИЯ» /12+

### РОССИЯ 2

07.00 Панорама дня. Live
08.20,00.05 «ЛЕКТОР» /16+
10.10 «Эволюция»
11.45 Большой футбол
12.05 «ТАЙНАЯ СТРАЖА» /16+
15.30 «КЛЯНЁМСЯ ЗАЩИЩАТЬ»/16+
19.00,21.45 Большой спорт
19.25 Хоккей. КХЛ
22.05 «Звездные войны Владимира Челомея»
23.00 «Эволюция» /16+
01.50 Профессиональный бокс
03.25 «ВМЕСТЕ НАВСЕГДА» /16+

## ПЯТНИЦА, 24 ОКТЯБРЯ

### ПЕРВЫЙ КАНАЛ

05.00 «Доброе утро»
09.00,12.00,15.00,18.00 Новости
09.15 «Контрольная закупка»
09.45 «Жить здорово!» /12+
10.55 Модный приговор
12.15 «ДОМ С ЛИЛИЯМИ» /16+
14.25,15.15 «Время покажет» /16+
16.00 «Мужское / Женское» /16+
17.00 «Жди меня»
18.45 «Человек и закон»
19.50 «Поле чудес»
21.00 «Время»
21.35 «Голос»/12+
23.40 «Вечерний Ургант» /16+
00.35 «Городские пижоны» /16+
02.50 «ЧАЙ С МУССОЛИНИ»
05.05 «В наше время» /12+

### РОССИЯ 1

05.00 «Утро России»
08.55 «Мусульмане»
09.10,03.05 «Железный Шурик»
10.05 «О самом главном»
11.00,14.00,17.00, 20.00 «Вести»
11.30,14.30,17.10,19.35 «Вести - Приволжье»
11.50,14.50 «Вести. Дежурная часть»
12.00 «ТАЙНЫ СЛЕДСТВИЯ» /12+
15.00 «СЕРДЦЕ ЗВЕЗДЫ» /12+
16.00 «ПОКА СТАНИЦА СПИТ»/12+
17.30 «КАМЕНСКАЯ» /12+
18.30 «Прямой эфир» /12+
21.00 «КОРОЛЕВА БАНДИТОВ-2»/12+
22.50 «Специальный корреспондент»
00.25 «Артист»
02.05 «Горячая десятка» /12+
04.05 «Комната смеха»

### НТВ

06.00 «НТВ утром»
08.10 «До суда» /16+
09.15,10.20 «ВОЗВРАЩЕНИЕ МУХТАРА»/16+
10.00,13.00,16.00,19.00 «Сегодня»
11.30,14.30,17.30 «Чрезвычайное происшествие»
11.55 «Суд присяжных» /16+
13.20 «Суд присяжных». Окончательный вердикт»/16+
14.55 «Прокурорская проверка»/16+
16.30 «ЛУЧШИЕ ВРАГИ» /16+
18.00 «Говорим и показываем» /16+
19.45 «ТЕЛОХРАНИТЕЛЬ» /16+
23.35 «Список Норкина» /16+
00.20 «ПРОСНЕМСЯ ВМЕСТЕ?»/18+
02.20 Дикий мир/0+
02.40 «ГОСУДАРСТВЕННАЯ ЗАЩИТА»/16+
04.35 «СУПРУГИ»/16+

### РОССИЯ К

06.30 «Евроньюс»
10.00,15.00,19.00, 23.10 «Новости культуры»
10.20 «БЕЛЫЙ ОРЕЛ» /16+
11.45, 02.40 «Мировые сокровища культуры»
12.05 «Письма из провинции»
12.35 «Самуил Маршак. Обыкновенный гений»
13.25 «ТРЕВОЖНАЯ КНОПКА»/12+
15.10 «Кто мы?»
15.40 «Билет в Большой»
16.25 «Левон Лазарев. Шаг в вечность»
16.50 Большая опера
19.15 «Эпоха Аркадия Райкина»
20.00,01.55 «Искатели»
20.50 «ОПАСНЫЕ ГАСТРОЛИ» /16+
22.15 «Линия жизни»
23.30 «Разговор с Александром Пятигорским»
00.00 «МИСТЕР ПИТКИН В БОЛЬНИЦЕ»/12+
01.30 Мультфильм

### РЕН ТВ - СЕТИ НН

05.00 «СЛЕДАКИ»/16+
06.00,18.00 «ВЕРНОЕ СРЕДСТВО»/16+
07.00,12.00,19.00 «Информационная программа 112»/16+
07.30,13.00 Званый ужин /16+
08.30,12.30,19.30 «24»
09.00 «Великие тайны Апокалипсиса» /16+
14.00 «Тотальная распродажа» /16+
15.00 «Семейные драмы» /16+
16.00,17.00 Не ври мне! /16+
20.00 «Анна Чапман и ее мужчины»/16+
21.00 «Женские секреты» /16+
22.00 «Мужские истины» /16+
23.00 «Смотреть всем!» /16+
00.00,03.45 «ЗАРАЖЕНИЕ» /16+
02.00 «ЧЁРНЫЙ ОРЕЛ» /16+

### ПЯТЫЙ КАНАЛ

06.00,10.00,12.00,15.30, 18.30 Сейчас
06.10 «Момент истины» /16+
07.00 «Утро на «5» /6+
09.30,18.00 «Место происшествия»
10.30,12.30 «ДАУРИЯ» /12+
14.30,16.00,16.30 «ДЕМИДОВЫ»/12+
19.00 «СЛЕД. ИНОПЛАНЕТЯНЕ» /16+
19.45 «СЛЕД. УБИЙСТВО В СВ»/16+
20.35 «СЛЕД. КНИГА СМЕРТИ»/16+
21.15 «СЛЕД. ЛОЛИТА» /16+
22.00 «СЛЕД. ФИЗКУЛЬТПРИВЕТ» /16+
22.50 «СЛЕД. БРАТЬЯ» /16+
23.35 «СЛЕД. ОТЦОВСКОЕ ЧУВСТВО»/16+
00.20 «СЛЕД. СОСЕДИ» /16+
01.05 «СЛЕД. ЧЕЛОВЕК ГОДА»/16+

### РОССИЯ 2

07.00 Панорама дня. Live
08.20,01.00 «ВИКИНГ» /16+
10.10 «Эволюция» /16+
11.45 Большой футбол
12.05 «ТАЙНАЯ СТРАЖА» /16+
15.35 «КЛЯНЁМСЯ ЗАЩИЩАТЬ»/16+
19.05,23.00 Большой спорт
19.20 Профессиональный бокс
23.20 «Эволюция»
03.00 Смешанные единоборства. Bellator

## СУББОТА, 25 ОКТЯБРЯ

### ПЕРВЫЙ КАНАЛ

06.00,10.00,12.00,15.00, 18.00 Новости
06.10 «ПЕРВЫЙ ТРОЛЛЕЙБУС»
08.00 «Играй, гармонь любимая!»
08.50 «Смешарики. Новые приключения»
09.00 Умницы и умники /12+
09.45 «Слово пастыря»
10.15 Смак/12+
10.50 «Марат Башаров. Любовь нечаянно нагрянет» /12+
12.15 «Идеальный ремонт»
13.10 «В наше время» /12+
14.30,15.15 «Голос» /12+
1.6.55 «Кто хочет стать миллионером?»
18.15 «Ледниковый период»
21.00 «Время»
21.30 «Сегодня»
23.10 «ВЕЛИКАЯ КРАСОТА» /18+
01.45 «ШАЛЬНЫЕ ДЕНЬГИ»/16+

### РОССИЯ 1

05.00 «ПЯДЬ ЗЕМЛИ»
06.35 «Сельское утро»
07.05 «Диалоги о животных»
08.00,11.00,14.00 «Вести»
08.10,11.10,14.20 «Вести - Приволжье»
08.20 «Военная программа»
08.50 «Планета собак»
09.25 «Субботник»
10.05,03.25 «Моя планета» /12+
11.20 «Вести. Дежурная часть»
11.55 «Честный детектив» /16+
12.25,14.30 «СТАРШАЯ СЕСТРА»/12+
16.05 «Субботний вечер»
18.00 «Хит»
19.00 «Эбола. Эпидемия из пробирки»/16+
20.00 «Вести в субботу»
20.45 «ЛЮБОВЬ НЕЖДАННАЯ НАГРЯНЕТ»/12+
00.35 «ПРИМЕТА НА СЧАСТЬЕ»/12+

### НТВ

05.35 «ДОРОЖНЫЙ ПАТРУЛЬ»/16+
07.25 Смотр /0+
08.00,10.00,13.00,16.00 «Сегодня»
08.15 «Золотой ключ»
08.45 «Медицинские тайны»/16+
09.25 «Готовим с Алексеем Зиминым»/0+
10.20 «Главная дорога» /16+
10.55 Кулинарный поединок/0+
12.00 «Квартирный вопрос»/0+
13.25 «Я худею» /16+
14.30 «Поедем, поедим!» /0+
15.05 Своя игра/0+
16.10 «Профессия - репортер» /16+
17.00 «Контрольный звонок»/16+
18.00 «Следствие вели...» /16+
19.00 «Центральное телевидение»
20.00 «Новые русские сенсации»/16+
21.00 Ты не поверишь!/16+
22.00 «Хочу к Меладзе» /16+
23.35 «Мужское достоинство»/18+
00.30 «ДОЗНАВАТЕЛЬ» /16+

### РОССИЯ К

06.30 «Евроньюс»
10.00 «Библейский сюжет»
10.35 «ОПАСНЫЕ ГАСТРОЛИ» /16+
12.00 «Мгновения Ефима Копеляна»
12.40 «Мировые сокровища культуры»
12.55 Пряничный домик
13.25 Большая семья
14.20 «Нефронтовые заметки»
14.50 «РИЧАРД III»/12+
17.20 «Линия жизни»
18.10,01.55 «Туареги, воины в дюнах»
19.05 «Острова»
19.45 «ВОЗДУШНЫЙ ИЗВОЗЧИК»/12+
21.00 Большая опера
22.45 «Белая студия»
23.30 «ПОСЛЕДНЕЕ ТАНГО В ПАРИЖЕ»/18+

### РЕН ТВ – СЕТИ НН

05.00 «ЗАРАЖЕНИЕ» /16+
05.40 «ЗОЛОТАЯ МЕДУЗА» /16+
09.40 «Чистая работа»/12+
10.30 «На 10 лет моложе» /16+
11.15 «Это - мой дом!» /16+
11.45 «Смотреть всем!» /16+
12.30 «24»
13.00 «Военная тайна» /16+
17.00 «Территория заблуждений» /16+
19.00 «ВОРОШИЛОВСКИЙ СТРЕЛОК»/16+
21.00 «9 РОТА»/16+
23.40 «ВОЙНА»/16+

### ПЯТЫЙ КАНАЛ

06.20 Мультфильм
09.35 «День ангела» /0+
10.00,18.30 Сейчас
10.10 «СЛЕД. БЕТОННЫЙ ЗАБОР»/16+
10.55 «СЛЕД. ЛОКИ» /16+
11.35 «СЛЕД. ПОПУТЧИКИ»/16+
12.20 «СЛЕД. ДВЕ СЕМЬИ» /16+
13.00 «СЛЕД. ЦЕНА ПОБЕДЫ» /16+
13.50 «СЛЕД. ДРУГ, КОТОРОГО НЕ БЫЛО» /16+
14.35 «СЛЕД. СПРАВЕДЛИВОСТЬ» /16+
15.20 «СЛЕД. ПОСЛЕДНЯЯ ГАСТРОЛЬ»/16+
16.10 «СЛЕД. СТРАШНАЯ СКАЗКА»/16+
16.55 «СЛЕД. ЩУПАЛЬЦА» /16+
17.40 «СЛЕД. МОРСКИЕ СВИНКИ»/16+
19.00,20.00,21.00,21.55 «КРЕМЕНЬ-1»
22.55 «КРЕМЕНЬ. ОСВОБОЖДЕНИЕ»

### РОССИЯ 2

07.00 Панорама дня. Live
08.00 «Диалоги о рыбалке»
08.35 «В мире животных»
09.05 «БАЙКИ МИТЯЯ» /16+
11.45,22.45 Большой спорт
11.50 «Задай вопрос министру»
12.35 «24 кадра» /16+
13.05 «Трон»
13.40 «Наука на колесах»
14.10 «НЕпростые вещи»
14.40 «ЗЕМЛЯК»/16+
17.50 «Дуэль»
18.55 «ДЕЛО ВАТАГАМИ» /16+
23.05 «Танковый биатлон»

## ВОСКРЕСЕНЬЕ, 26 ОКТЯБРЯ

### ПЕРВЫЙ КАНАЛ

06.00,10.00,12.00,18.00 Новости
06.10 «МАМЫ» /16+
08.10 «Служу Отчизне!»
08.45 «Смешарики. ПИН-код»
08.55 «Здоровье» /16+
10.15 «Непутевые заметки»
10.35 «Пока все дома»
11.25 «Фазенда»
12.15 «История российской кухни»
12.50 «Николай Караченцов. «Я люблю - и, значит, я живу!» /12+
13.45 «БЕЛЫЕ РОСЫ» /12+
15.25 «Черно-белое» /16+
16.30 Большие гонки /12+
18.15 «Своими глазами» /16+
18.50 «Клуб Веселых и Находчивых». Высшая лига /16+
21.00 «Время»
22.30 «Толстой. Воскресенье»/16+
23.30 «ТРУДНОСТИ ПЕРЕВОДА»/16+
01.25 «Дом мечты»
03.05 «В наше время» /12+

### РОССИЯ 1

05.15 «ОПАСНЫЕ ДРУЗЬЯ»
07.20 «Вся Россия»
07.30 «Сам себе режиссер»
08.25 «Смехопанорама»
08.55 «Утренняя почта»
09.30 «Сто к одному»
10.20,14.20 «Вести - Приволжье»
11.00,14.00 «Вести»
11.10 «КРЫМ. ПРИЯТНОЕ СВИДАНИЕ»/12+
12.10 «Смеяться разрешается»
14.30 «Наш выход!»
16.10 «ЛЮБОВЬ С ИСПЫТАТЕЛЬНЫМ СРОКОМ» /12+
20.00 «Вести недели»
22.00 «Воскресный вечер с Владимиром Соловьёвым» /12+
23.50 «Я смогу»
03.25 «Планета собак»
04.00 «Комната смеха»

### НТВ

06.00 «ДОРОЖНЫЙ ПАТРУЛЬ»/16+
08.00,10.00,13.00,16.00, 19.00 «Сегодня»
08.15 Лотерея «Русское лото плюс» /0+
08.50 «Хорошо там, где мы есть!»/0+
09.25 Едим дома /0+
10.20 «Первая передача»
11.00 «Чудо техники» /12+
11.50 «Дачный ответ» /0+
13.20 СОГАЗ - Чемпионат России по футболу 2014/2015. «Спартак»- «Локомотив»
15.30,16.20 «МОРСКИЕ ДЬЯВОЛЫ. СМЕРЧ» /16+
18.00 «Чрезвычайное происшествие»
20.10 «12 ЛЕТ РАБСТВА» /16+
22.55 «КОМА»/16+
00.55 «Москва. Осень. 41-й» /16+
02.20 «Авиаторы» /12+
02.55 Дикий мир /0+
03.05 «ГОСУДАРСТВЕННАЯ ЗАЩИТА»/16+

### РОССИЯ К

06.30 «Евроньюс»
10.00 «Обыкновенный концерт»
10.35 «ВОЗДУШНЫЙ ИЗВОЗЧИК»/12+
11.50 «Легенды мирового кино»
12.20 «Россия, любовь моя!»
12.45,00.35 «Маскировка для выживания»
13.35 «Пешком...» Вокзалы: Москва - Самара
14.05 Д. Шостакович. Сюита №2 для эстрадного оркестра
14.30 «ЛЕС»/12+
17.00 «Линия жизни»
18.00 «Контекст»
18.40 «Романтика романса»
19.35 «СТАРШИЙ СЫН» /12+
21.45 «Острова»
22.30 «ЛЕБЕДИНОЕ ОЗЕРО»/12+
01.25 Мультфильм
01.55 «Искатели»
02.40 «Мировые сокровища культуры»

### РЕН ТВ – СЕТИ НН

05.00,15.30 «МЕСТО ВСТРЕЧИ ИЗМЕНИТЬ НЕЛЬЗЯ»/12+
10.45 «9 РОТА» /16+
13.30 «ВОРОШИЛОВСКИЙ СТРЕЛОК»/16+
23.00 «Добров в эфире» /16+
00.00 «Военная тайна»/16+
04.00 «Территория заблуждений» /16+

### ННТВ

18.00 ПЕРЕВОЗСКОЕ ТЕЛЕВИДЕНИЕ

### ПЯТЫЙ КАНАЛ

06.00 Мультфильм
09.30 «Большой папа»/0+
10.00 Сейчас
10.10 «Истории из будущего»
11.00 «КРЕМЕНЬ. ОСВОБОЖДЕНИЕ»
11.55, 12.45, 13.35 «КРЕМЕНЬ. ОСВОБОЖДЕНИЕ»
14.30,15.25,16.15,17.10 «КРЕМЕНЬ-1»
18.00 «Главное»
19.30,20.30,21.30 «СПЕЦНАЗ»
22.30,23.30,00.25,01.20 «СПЕЦНАЗ 2»
02.20 «МАРШ-БРОСОК» /16+
04.40 «Агентство специальных расследований»/16+

### РОССИЯ 2

06.35 Панорама дня. Live
07.50 «Моя рыбалка»
08.15 «Язь против еды»
08.50,09.20 «Рейтинг Баженова»/16+
09.50 «Танковый биатлон»
12.00 «Полигон» Дневники танкиста
12.30 Большой спорт
12.55 Баскетбол. Единая лига ВТБ. ЦСКА - «Химки»
14.45 «ЗЕМЛЯК»/16+
17.50 Профессиональный бокс
18.55 «ДЕЛО ВАТАГАМИ» /16+
22.45 Большой футбол
23.35 «ВИКИНГ»/16+
01.30 Фигурное катание. Гран-при США
02.30 «За гранью»
03.00 «Основной элемент»
03.30 «Смертельные опыты»
04.05 «Наука на колесах»

# Белорусская кухня

## *Салат "Гродненский"*

**Говядина - 100 г, капуста белокочанная - 200 г, помидоры - 3 шт., лук репчатый - 1 шт., сметана - 4 ст. л., петрушка, перец черный молотый, соль.**

Говядину отварить, нарезать ломтиками. Помидоры порезать дольками, лук - полукольцами. Капусту нашинковать и слегка перетереть. Все перемешать, залить сметаной, посолить, поперчить, всыпать мелко нарезанную петрушку. Готовый салат украсить ломтиками мяса и помидорами.

## *Колдуны*

**Это традиционное блюдо готовится из картофеля и любого фарша (мясного или овощного). Картофель - 1 кг, лук -1 шт., фарш - 300 г, яйцо - 1 шт., сметана или соус - 1 стакан, соль, перец черный молотый.**

Сырой картофель очистить, натереть на терке и отжать. Сок с картофеля поставить на отстой, а после осевший крахмал вылить обратно в картофель (для вязкости). Посолить, поперчить, вбить яйцо и хорошо перемешать.

Фарш соединить с протертым луком, посолить, поперчить. Из подготовленного картофельного теста и фарша сформовать что-то вроде беляшей и обжарить на сковороде с подсолнечным маслом с двух сторон до золотистой корочки. После обжаренные колдуны уложить на противень, залить сметаной или соусом и запечь в духовке при 200 градусах 30-40 минут.

# Коктейль от гриппа

**На пороге - сезон простудных заболеваний, у кого-то он уже в самом разгаре. Попробуйте напиток от гриппа и простуды.**

В стакан кипящего молока опустить очищенную луковицу и два мелко нарезанных зубчика чеснока. Кипятить 5 минут, процедить. Пить в теплом виде, добавив чайную ложечку меда. Принимать лечебный напиток следует 3-4 раза в день, каждый раз делая свежую "дозу". Подобный рецепт очень популярен у тибетских монахов.

# Полезный мусор

**Каждый садовод-огородник рано или поздно сталкивается с задачей утилизации мусора, который накапливается на приусадебном участке по окончании сезона. Что с ним делать?**

**СОВЕТ ПЕРВЫЙ:** делайте компост. Часть отходов - ветки, скошенную траву, опавшую листву, сорняки, яичную скорлупу и прочее разлагающееся органическое сырье, а также бумагу и картон можно использовать для получения компоста. Это, пожалуй, лучший способ утилизации подобного мусора. Таким способом вы получите прекрасное готовое удобрение. Для компоста лучше соорудить специальный компостный ящик.

**СОВЕТ ВТОРОЙ:** не выбрасывайте строительный мусор. Он с успехом используется при возведении фундаментов - для беседки, веранды и т.д. Использовать можно не только остатки кирпича, гипсокартона, вагонки, сайдинга, стекла, но и различные металлические элементы, например, обрезки уголков, швеллеров, труб и бой камня. Все это послужит очень прочным и надежным основанием и для строительства садовых дорожек.

# Мини-газон на газете

**Если вам надо устроить небольшую лужайку или газон, озеленить приствольный круг, воспользуйтесь способом, который давно знают английские садоводы.**

Выровняйте нужный участок, застелите его газетами внахлест. Поверх газет насыпьте слой покупного грунта толщиной 3-5 см, полейте, посейте газонную траву, а сверху накройте любым укрывным материалом.

Такой способ избавит вас от прорастающих через газон сорняков: они не пробьются через газеты. А сами газеты через несколько месяцев полностью разложатся. Зато газонная трава успеет прорасти и укрепиться.

# Экспресс-лечение для домашних цветов

**Если ваши комнатные растения чувствуют себя неважно, уделите им немного внимания.**

→ Удалите больные и желтые листья, сухие ветки и облысевшие стебли.

→ Проверьте, не слишком ли плотная в горшках земля. Если это так, сделайте несколько отверстий деревянной палочкой, чтобы вода и воздух могли поступать к корням. Если земля в горшке осела, нужно подсыпать новой и добавить немного кофейной гущи вместо дренажа. Новую и старую землю аккуратно перемешайте вилкой.

→ Протрите растения с крупными листьями влажной тряпочкой, а мелкие листья ополосните под душем.

→ Почистите горшки с белесым налетом щеточкой, смоченной в уксусе, а затем протрите маслом.

# Кроссворд от Александра

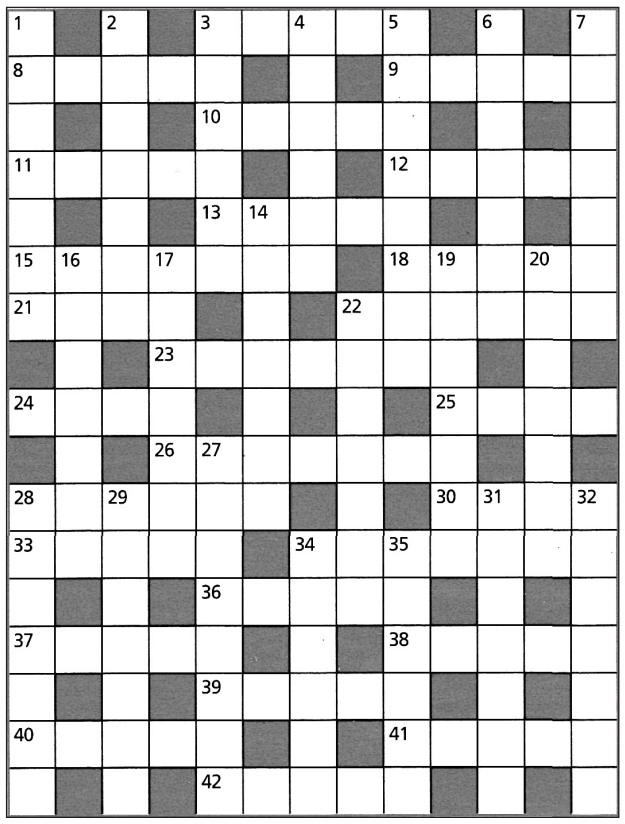

**ПО ГОРИЗОНТАЛИ:**

3. Стиль, манера, по Далю. 8. Роль Сильвестра Сталлоне. 9. Древнегреческая богиня войны и победы. 10. Строитель самого известного лабиринта на Крите. 11. Смешение различных вин для улучшения качества. 12. Базар афинян на площади. 13. Кафедра проповедника. 15. Цеховая тележка-самоходка. 18. Часть ноги. 21. Юбилейная сладость со свечками. 22. Аппарат на маяке для подачи сигналов. 23. Молочная смесь для младенца. 24. Стиль джазовой музыки. 25. Глубокая яма на дне реки, озера. 26. Обстановка высоким штилем. 28. Пропасть, куда титаны провалились все пропадом. 30. Север с характером Штирлица. 33. Имя Ньютона, открывшего закон всемирного тяготения. 34. Экспроприация по-нашему. 36.Стихи Хайяма про женщин и вино. 37. Классик бразильской литературы. 38. Польское блюдо: котлеты с начинкой. 39. Распродажа на аукционе. 40. Самый "весомый" из бессловесных аргументов. 41. Дружинник монгольского хана. 42. Раз в жизни цветёт и текилу даёт.

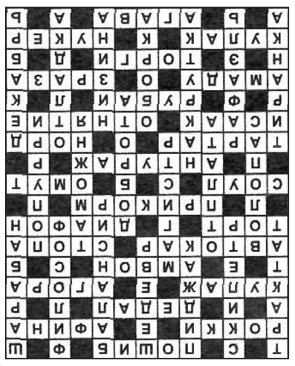

**ПО ВЕРТИКАЛИ:**

1. Сочинение с учёными словесами. 2. Одна из регалий монарха, эмблема власти. 3. То, что героиня песни "сняла решительно". 4. Уникальное, непревзойденное творение человека. 5. "Палочка-выручалочка" канатоходца. 6. Гигант мысли. 7. Многоместный конный экипаж. 14. Уже не бакалавр, но ещё не доктор. 16.Созвездие с яркой звездой Арктуром. 17. Воздаяние той же монетой. 19. КПП для импорта. 20. Сборная солянка из мелодий, которые у всех на устах. 22. Отличительная черта характера доктора Айболита. 27. Добавка к цене от барыги (разг.). 28. Суперстрогая начальница. 29 Создатель "Сикстинской Мадонны". 31. Доводка компьютерной программы до кондиции. 32. Месяц с Международным днем борьбы с коррупцией. 34. Пышная нашивка на платье. 35. Страдалица в половодье.

# Лучшие продукты для похудения

**ГРЕЙПФРУТ**

При регулярном употреблении (150 г в день) способен в среднем снизить вес человека на 2 кг за месяц.

**ОСТРАЯ ПИЩА**

Это в основном приправы: черный молотый перец, горчица, хрен. Например, перец чили "растапливает" лишние калории в течение 20 минут после еды.

**НЕЖИРНЫЕ МОЛОЧНЫЕ ПРОДУКТЫ**

Увеличивают производство гормона кальцитриола, который заставляет клетки сжигать больше жира.

**КОРИЦА**

Одна чайная ложка в день снижает уровень сахара в крови и предупреждает трансформацию избыточных углеводов в жиры.

**ЗЕЛЕНЫЙ ЧАЙ**

Азиатские диетологи советуют выпивать в день 4 чашки, это даст наибольший эффект для сжигания жиров.

**ВОДА**

Недостаточное ее употребление негативно сказывается на избавлении от лишних килограммов.

**БЕЛКОВАЯ ПИЩА**

Для усвоения белков тратится больше калорий, чем для усвоения жиров и углеводов. В результате лишние жиры сжигаются.

# Маленькие хитрости

**ПЯТНА ОТ ПОТА** можно легко удалить с белой одежды, если насыпать на них пищевой соды и смочить перекисью водорода. После того, как смесь прошипит, оставьте одежду полчаса полежать, смойте соду и постирайте.

**ЗАЩИТИТЬ ЧАЙНИК ОТ НАКИПИ** поможет любая металлическая пружина или даже парочка гвоздей. Тщательно промойте их, обдайте кипятком, положите на дно чайника и спокойно кипятите в нем воду. Накипь будет оседать на металле, а не на эмалированной поверхности. В результате стенки чайника станут чистыми. Очищать пружинку и гвозди от накипи не нужно. Появившийся на них налет будет улавливать накипь еще быстрее и эффективнее.

**ЧТОБЫ ОТКРЫТЬ БАНКУ С ЗАВИНЧИВАЮЩЕЙСЯ КРЫШКОЙ,** иногда требуется немало усилий! А ведь достаточно крышку опустить на несколько секунд в мисочку с горячей водой, как она снимется без усилий!

**ИЗ МИКРОВОЛНОВОЙ ПЕЧИ ИСЧЕЗНЕТ ЗАПАХ ПИЩИ**, если внутрь положить несколько лимонных долек и включить печь на 5 мин. на максимальную мощность.

**ПЕРЕД ТЕМ, КАК ЖАРИТЬ КАРТОФЕЛЬ,** обязательно промойте его водой, чтобы удалить крахмал, иначе ломтики склеиваются между собой и прилипают ко дну.

**СТОЛОВАЯ СВЕКЛА ПРИ ВАРКЕ** наполняет весь дом специфическим запахом. Положите в кастрюлю со свеклой корочку хлеба, и запаха свеклы на кухне не будет.

**ЕСЛИ ПАРНУЮ ПЕЧЕНЬ** вы не собираетесь готовить сразу, смажьте ее растительным маслом и положите на 1-2 дня в холодильник, но не в морозилку, а ближе к ней. При замораживании печень теряет многие полезные качества.

**ЧИСТКА КОВРА** пылесосом пройдет намного эффективней, если предварительно опрыскать его из пульверизатора смесью воды с любым бальзамом для волос (примерно 10:1). Статическое электричество будет снято, ворсинки и пыль "охотнее" попадут в пылесборник.

# УЛЫБОЧКУ!

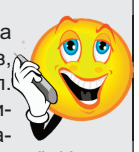

Звонила мужу пять раз, трубку не взял. Пишу смс: "Милый, я поцарапала твою машину". И - оп-па! Через 5 минут уже 113 пропущенных!

* * *

- А меня Василий на рыбалку пригласил!

- Обязательно сделай красивую прическу и эпиляцию на ногах!

- Да? А я, как дура, червей накопала...

* * *

- Дорогая, а что, суп - вчерашний?

- Я тебе больше скажу: он еще и завтрашний!

* * *

- Бабушка, ты сама пришла?

- Сама, внучек, сама.

- А папа сказал, что тебя черти принесли...

* * *

Пишу смс мужу: "Зайди в магазин и купи сёмгу". Получаю ответное смс: "Целую..."

Я, растроганная таким проявлением чувств, пишу: "И я тебя целую. Жду, хочу, скучаю". Получаю в ответ смс: "Дура. Рыбу целую или кусочками?"

* * *

Жена мужу: "Будешь меня обижать, пойду на курсы "Как стать стервой!"

Муж: "Преподавателем?"

* * *

Предложила знакомому переписываться с помощью настоящих бумажных писем. Мол, романтично и все такое. Он долго молчал, а потом ответил: "Натаха, ты в тюрьме?"

* * *

На собрании родителей первоклассников, папу Вовы Сидорова спросили, кем он работает и что может сделать для школы. Папа ответил – прокурором. Оказалось, что школа вообще ни в чем не нуждается!

* * *

Из объяснительной ГИБДД: "Я, Андреев И.В., утверждаю, что моргал фарами, не предупреждая о посте ДПС, а создавая праздничное настроение!"

* * *

- Не пила, не курила, пироги пекла, мужу не изменяла. А правильно ли я жила, батюшка? - Правильно, дочь моя, но зря!

* * *

Сижу пью кофе в кафе. Подходит парень и говорит : "Девушка, можно я за вас заплачу?" Ну, я не растерялась, достала квитанции за газ, свет, воду…

* * *

Еду я на машине, по всем правилам, ничего не нарушаю. Скорость 40 км/ч. Вдруг останавливает меня ГИБДДшник: " И куда это мы так крадёмся?"

*ГОСПОЖНАДЗОР ИНФОРМИРУЕТ*

# Горим, товарищи, горим…

**На территории Перевозского района участились случаи возникновения пожаров на различных объектах.**

Так, 7 октября 2014 года в 00 часов 43 минуты на пульт диспетчера 156-ПЧ по охране Перевозского района по телефону поступило сообщение о загорании здания сельского Дома культуры по адресу: Перевозский район, с. Сунеево, ул. Центральная, д. 7. Согласно плану привлечения сил и средств к месту пожара были направлены дежурный караул 156-ПЧ и муниципальные пожарные команды с. Ичалки, пос. им. Дзержинского и п.Центральный.

К моменту прибытия первого подразделения МПК с.Ичалки происходило открытое горение по всей площади - 70 м2. Благодаря всем предпринятым мерам пожар был локализован, а затем и ликвидирован. Но строение СДК спасти не удалось – оно полностью уничтожено огнем. Обстоятельствами, способствующими развитию пожара до таких масштабов, послужило позднее его обнаружение.

Предполагаемая причина пожара - поджог. Материал проверки направлен в МО МВД России «Перевозский».

8 октября 2014 года в 4 часа 46 минут в пожарную часть г.Перевоз по телефону поступило сообщение о пожаре в здании коровника в с. Б. Кемары. К месту пожара были направлены дежурный караул 156-ПЧ и муниципальные пожарные команды с.Б. Кемары, с. Дубское и п.Центральный. К моменту прибытия первых пожарных подразделений происходило открытое горение молочного блока молочнотоварной фермы ООО «Кемары» по всей площади, при этом возникла угроза распространения огня на кровлю МТФ. В результате совместных действий пожарных команд пожар был ликвидирован. Еще до прибытия пожарных подразделений работники сельхозпредприятия провели эвакуацию находящихся в здании коровника животных, всего эвакуировано 228 голов КРС.

Огнем уничтожена кровля, выгорели помещения молочного блока на площади 96 м2, частично повреждена кровля коровника. Распространение огня на другие помещения не допущено. Обстоятельствами, способствующими развитию пожара до таких размеров, послужило позднее его обнаружение и непринятие всех необходимых мер по тушению пожара имеющимися в наличии на МТФ первичными средствами пожаротушения.

В настоящее время по факту пожара проводится проверка, наиболее вероятная причина пожара - нарушение правил технической эксплуатации электрооборудования.

На оба пожара осуществлялся выезд оперативной группы Главного управления МЧС России по Нижегородской области.

Всего с начала 2014 года на территории Перевозского района зарегистрировано 24 пожара, в результате которых два человека погибло, один человек получил травмы. За аналогичный период прошлого года в районе зарегистрировано 18 пожаров с гибелью одного человека.

*ВНИМАНИЮ РАБОТОДАТЕЛЕЙ*

# Трудоустройство без квоты

**Работодатели, заказчики работ (услуг) субъектов РФ, в том числе осуществляющие хозяйственную деятельность в Нижегородской области, с 17 сентября могут принимать на работу граждан Украины, экстренно прибывших в Российскую Федерацию, в установленном законодательством порядке без учета квоты на привлечение иностранных работников на 2014 год. Об этом информирует управление государственной службы занятости населения региона.**

Одновременно в соответствии с пунктом 4 статьи 13 Федерального закона «О правовом положении иностранных граждан в Российской Федерации» от 25.07.2002 № 115-ФЗ граждане Украины, как и другие иностранные граждане, вправе осуществлять трудовую деятельность без разрешения на работу при наличии у них одного из следующих документов:

- вида на жительство;
- разрешения на временное проживание;
- свидетельства участника государственной программы по оказанию содействия добровольному переселению в Российскую Федерацию соотечественников, проживающих за рубежом;
- свидетельства о предоставлении временного убежища;
- удостоверения беженца.

При наличии патента иностранные граждане (в том числе граждане Украины), прибывшие в Российскую Федерацию в порядке, не требующем получения визы, могут быть привлечены к трудовой деятельности по найму для личных, домашних и иных подобных нужд, не связанных с осуществлением предпринимательской деятельности, только гражданами Российской Федерации согласно статье 13.3 Федерального закона.

реклама

В МАГАЗИНЕ “ЭЛЕКТРОТОВАРЫ” - ***РЕМОНТ*** ЭЛЕКТРО - И БЕНЗОИНСТРУМЕНТА, ***ЗАТОЧКА*** ЦЕПЕЙ: УЛ. **САДОВАЯ, 25.** 4-2.

**ИНФОРМАЦИОННОЕ СООБЩЕНИЕ**
**Комитет муниципального имущества и земельных ресурсов администрации Перевозского муниципального района сообщает о приеме заявлений о предоставлении земельных участков**

Комитет муниципального имущества и земельных ресурсов администрации Перевозского муниципального района в соответствии со статьей 34 Земельного кодекса РФ, сообщает о том, что планируется предоставление, в собственность, без проведения торгов (при наличии одной заявки) земельных участков, для целей, не связанных со строительством, расположенных по адресам:

- Нижегородская область, Перевозский район, п.им. Дзержинского, ул. Новая, в 14 метрах на юго-запад д. 10, площадью 60 кв.м., предназначенного для размещения хозяйственных построек, кадастровый номер 52:43:0600023:406;
- Нижегородская область, Перевозский район, п.им. Дзержинского, ул. Новая, в 1 метрах на юго-запад д. 10, площадью 236 кв.м., предназначенного для ведения огородничества, кадастровый номер 52:43:0600023:407.

Заявления о предоставлении земельных участков принимаются в течение 10 (десяти) дней с момента публикации извещения по адресу: Нижегородская область, г. Перевоз, пр. Советский, дом № 8, кабинет № 30, по рабочим дням с 8-00 до 16-00, контактные телефоны 8(83148) 5-10-07, 5-32-90.

**С.А. РЕЗНИЧЕНКО, председатель КУМИ**

**АДМИНИСТРАЦИЯ ПЕРЕВОЗСКОГО МУНИЦИПАЛЬНОГО РАЙОНА НИЖЕГОРОДСКОЙ ОБЛАСТИ**

ПОСТАНОВЛЕНИЕ

10 октября 2014 года № 988-п

**Об утверждении муниципальной программы Перевозского муниципального района целевой подготовки специалистов в образовательных учреждениях высшего профессионального медицинского образования для последующего направления на работу в Государственное бюджетное учреждение Нижегородской области «Перевозская центральная районная больница» на 2015-2017годы**

Руководствуясь частью 3 статьи 34 Федерального закона от 6 октября 2003 года № 131-ФЗ «Об общих принципах организации местного самоуправления в Российской Федерации», статьей 44, частью 6 статьи 57 Устава Перевозского муниципального района Нижегородской области, принятого решением Земского собрания Перевозского муниципального района Нижегородской области от 1 марта 2013 года №29 «О принятии Устава Перевозского муниципального района Нижегородской области в новой редакции» (Устав зарегистрирован Главным управлением Министерства юстиции Российской Федерации по Нижегородской области 10 апреля 2013 года, Государственный регистрационный № RU525330002013001), постановлением администрации Перевозского муниципального района Нижегородской области от 19 мая 2014 года №451-п «Об утверждении порядка разработки, реализации и оценки эффективности муниципальных программ Перевозского муниципального района Нижегородской области» постановляю:

1.Утвердить муниципальную программу Перевозского муниципального района целевой подготовки специалистов в образовательных учреждениях высшего профессионального медицинского образования для последующего направления на работу в Государственное бюджетное учреждение здравоохранения Нижегородской области «Перевозская центральная районная больница» на 2015-2017годы (далее - Программа) согласно приложению к настоящему постановлению.

2.Управлению делами администрации Перевозского муниципального района (Н.М.Трунина) обеспечить опубликование настоящего постановления в периодическом печатном издании газете «Новый путь» и на официальном сайте администрации Перевозского муниципального района в информационно-телекоммуникационной сети «Интернет» по адресу: http://www.perevozadm.ru/.

**Ю.В. ОШАРИН, глава администрации**

С приложением к постановлению можно ознакомиться на официальном сайте администрации Перевозского района perevozadm.ru

**Сведения о численности муниципальных служащих органов местного самоуправления г. Перевоз Перевозского муниципального района Нижегородской области, работников муниципальных учреждений г. Перевоз Перевозского муниципального района Нижегородской области (далее – работники) за 3 квартал 2014 года**

| Категория работников | Численность работников, чел. | Расходы бюджета г. Перевоз Перевозского муниципального района на денежное содержание работников за отчётный период, тыс. руб. |
|---|---|---|
| Муниципальные служащие | 5 | 1771,1 |
| Работники муниципальных учреждений | | |

**С.В.МИРИДОНОВ, глава администрации г.Перевоз**

реклама

поликлиника Вита-М

г.Арзамас, ул. Ленина, д.110 вита-м.рф

**28 ОКТЯБРЯ проводит выездные консультации врачей:** приём эндокринолога, кардиолога, невролога **- 500 руб.**

**УЗИ** внутренних органов – **600 руб.,** молочных желез – **500 руб.**, малого таза – **700 руб.,** суставов – от **400 руб.**, сердца – **700 руб.,** щитовидной железы – **450 руб.**

**По адресу: г.Перевоз, ул.Центральная, д.68. (в здании приемного покоя).**

**Запись по телефону: 89535515566.**

Лицензия № 052-01003347 от 08.08.2013г. Имеются противопоказания, проконсультируйтесь со специалистом.

реклама

Кровля · Фасад · Забор Водосток

РАССРОЧКА / КРЕДИТ ЗАМЕР / РАСЧЕТ / ДОСТАВКА / МОНТАЖ

Дом Строительных Материалов ДСМ г. Арзамас, ул. Парковая, 6 / 8-909-292-33-99, 8(83147) 2-41-29

* рассрочка и кредит предоставляются ООО «Хоум кредит энд финанс банк»

# ПОЗДРАВЛЕНИЯ!

С ЮБИЛЕЕМ
поздравляем
**КРУПНОВУ МАРГАРИТУ ВИКТОРОВНУ.**

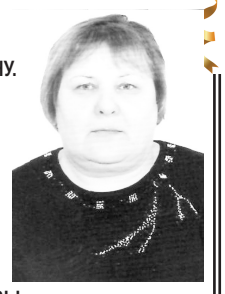

*Дарят пятерки на счастье года –*
*Пусть остается душа молода*
*И никогда не подводит здоровье,*
*Близкие люди согреют любовью!*
*В доме пусть будет все в полном порядке,*
*Жить хорошо, неизменно в достатке!*
*Пусть беды, печали тебя обойдут,*
*Друзья ж не оставят, на помощь придут!*

**ГОЛУБЕВЫ, ТУМАНОВЫ.**

С ДНЁМ РОЖДЕНИЯ
поздравляю
**ДОЛОТИНУ ЕКАТЕРИНУ АЛЕКСАНДРОВНУ.**

*Что в день рожденья бабушке*
*Могу я подарить?*
*Хотелось бы мне бабушку*
*Подарком удивить.*
*Ведь бабушка – мой лучший друг,*
*А я – ее любимый внук.*
*Открытки, сладости, цветы*
*Подарят ей друзья,*
*А я решил: для бабушки*
*Подарком буду я!*

**Внук РОМАН.**

С ДНЁМ РОЖДЕНИЯ
поздравляю
**ДОЛОТИНУ ЕКАТЕРИНУ АЛЕКСАНДРОВНУ.**

*Любимой бабушке своей*
*Я посвящаю эти строки:*
*Всегда подругою моей*
*Была все эти годы,*
*Учительницей для меня,*
*Наставницей и мамой,*
*Так пусть же все, что я скажу,*
*Станет моей платой.*
*Желаю море ярких снов,*
*Здоровья, долголетия,*
*Пусть счастье под твоим окном*
*Живет еще столетие!*

**Внук ВАСЯ.**

С ДНЁМ РОЖДЕНИЯ
поздравляем
**ДОЛОТИНУ ЕКАТЕРИНУ АЛЕКСАНДРОВНУ.**

*Для тебя – все звезды и цветы!*
*Всех важней на свете, мама, ты!*
*Юбилей твой славный наступил,*
*Пожелаем бодрости и сил!*
*Мы хотим, чтоб ты была счастливой,*
*Молодой, веселой и красивой!*
*Пусть желанья сбудутся твои -*
*Светлыми и ясными будут наши дни.*
*Поздравляем, мамочка, тебя*
*И за все благодарим, любя!*
*Пусть судьба хранит тебя от бед,*
*А в душе всегда царит рассвет!*

**ДОЧЕРИ.**

С ДНЁМ РОЖДЕНИЯ
поздравляю
**ДОЛОТИНУ ЕКАТЕРИНУ АЛЕКСАНДРОВНУ.**

*Для меня, вы мамой стали*
*И тепло мне все отдали.*
*Вам сегодня, в день рожденья,*
*Пожелаю лишь везенья.*
*Все пусть сбудутся мечты,*
*Вы достойны красоты.*
*Пусть удача к вам зайдет,*
*И успех с собой возьмет.*
*С днем рожденья, дорогая,*
*Моя теща неземная.*
*Вас за все благодарю*
*И поздравления дарю.*

**ЗЯТЬ.**

С ДНЁМ РОЖДЕНИЯ
поздравляю
**ДОЛОТИНУ ЕКАТЕРИНУ АЛЕКСАНДРОВНУ.**

*Юбилей хозяйки дома, юбилей моей жены,*
*Это праздник для знакомых,*
*это праздник для семьи!*
*Поздравляю, дорогая, ты опора для меня,*
*Без твоих советов мудрых*
*без вести пропал бы я!*
*Будь красивой и веселой,*
*вечно сердцем молодой,*
*Поздравляю, дорогая, помни:*
*я всегда с тобой!*

**МУЖ.**

С ЮБИЛЕЕМ
поздравляем дорогую, любимую сестру, крестную и тетю
**ДОЛОТИНУ ЕКАТЕРИНУ АЛЕКСАНДРОВНУ.**

*Две пятерки встали рядом –*
*Получился юбилей,*
*Но печалиться не надо,*
*Улыбайся веселей.*
*В юбилейный день рожденья*
*Шлем свое мы поздравленье:*
*Быть веселой, справедливой,*
*Жизнерадостной, счастливой,*
*Чтобы горе и печали*
*Никогда не посещали,*
*Чтобы годы не спешили.*
*Желаем доброго здоровья,*
*Успехов малых и больших,*
*Любви всех близких и родных,*
*Желаем много сил, удачи,*
*Желаем сердцу пламенеть,*
*В кругу друзей, родных, знакомых*
*Назло годам чтоб не стареть.*

**С любовью, РОДНЫЕ.**

С ЮБИЛЕЕМ
поздравляем
**ДОЛОТИНУ ЕКАТЕРИНУ АЛЕКСАНДРОВНУ.**

*55 – серьезная ведь дата,*
*Полжизни прожито, а сколько впереди?*
*И в этот день ты родилась когда-то,*
*И много дел осталось позади!*
*И мы сестренку, тетушку родную*
*От всей души хотим сейчас обнять,*
*Поздравить и пожелать:*
*Крепкого здоровья, счастья, доброты,*
*Радости, уюта в доме и тепла,*
*Любви, надежды и добра!*
*Любви и ласки от детей,*
*И доброй славы от людей.*

**РОДНЫЕ.**

С ДНЁМ ПОЖИЛОГО ЧЕЛОВЕКА
сердечно поздравляют правление, профсоюзный комитет и весь коллектив Перевозского райпо
**ВЕТЕРАНОВ ПОТРЕБКООПЕРАЦИИ.**

*Желаем вам здоровья, благополучия, удачи и долгих лет жизни! Пусть ваши дни будет светлыми и добрыми. Пусть в душе всегда царит молодость и озорство!*

С 90-ЛЕТИЕМ
поздравляем
**ЖДАНОВУ АННУ ИВАНОВНУ.**

*Сегодня нашей всей семьей*
*Мы отмечаем день большой.*
*Жизнь - не всегда цветы,*
*Бывают беды и ненастья,*
*Но, мамочка, есть ты –*
*И в этом наше счастье.*

**ДЕТИ, ВНУКИ.**

С ЮБИЛЕЕМ
поздравляем дорогую, любимую мамочку, бабушку
**КОВАЛЁВУ ТАТЬЯНУ СЕРГЕЕВНУ.**

*За ласку, доброту, заботу*
*Хотим тебя благодарить.*
*Собрать бы все цветы на свете –*
*Тебе, родная, подарить.*
*И пожелать здоровья, счастья,*
*Побольше радости, добра,*
*Чтоб в жизни не было ненастья*
*И чтоб не старили года.*

**ДОЧЬ, ЗЯТЬ, внук ДИМА и внучка КСЮШЕЧКА.**

С ДНЁМ РОЖДЕНИЯ
поздравляю дорогого сына
**СТОЖАРОВА ВЛАДИМИРА РАФАИЛОВИЧА.**

*Пусть небо будет синим над тобой*
*И счастья полные ладони,*
*А в сердце ласковом твоем*
*Пусть никогда не будет боли.*
*Пусть душу греет добрый свет,*
*Пусть стороной пройдут ненастья,*
*Желаю я на много лет*
*Здоровья, радости и счастья.*

**Мама ТАМАРА.**

# ВНИМАНИЕ!

В декабре, в центре г. Перевоз открывается новый торгово-развлекательный комплекс

## ГАЛАКТИКА

(пер. Комсомольский, д.18, напротив «Дворца культуры»)

**Спец. предложение: для аптеки - 40 м²**

# АРЕНДА!

## Тел.: 8 960 168 3003

**Из 1500 м² осталось менее 30% свободных торговых площадей...**

---

**профнастил**

**БЕСПЛАТНАЯ ДОСТАВКА** (от 100 м.кв)

**МЕТАЛЛОЧЕРЕПИЦА**

**водостоки , ондулин, сайдинг**

**окна для крыш от 6 700 руб !!!**

**8 951 914 10 90**

---

***МЕТАЛЛОЧЕРЕПИЦА, ПРОФЛИСТ, ГИБКАЯ ЧЕРЕПИЦА, САЙДИНГ, ЗАБОР, МАНСАРДНЫЕ ОКНА.***

**Т. 89200733073,** МИХАИЛ. 11-5.

---

***УСТАНОВКА И НАСТРОЙКА***

**СПУТНИКОВЫХ АНТЕНН ПО РАЗУМНЫМ ЦЕНАМ.**

**Т. 89524789230.** 5-3.

---

## СДАМ

•**1-КОМ.** кв-ру со в/у. Т. 89081657768.

•**2-КОМ.** кв-ру на длительный срок - ответственной семье. Т. 89027831431.

## УСЛУГИ

•***РЕМОНТ ТЕЛЕВИЗОРОВ***. Т. 89087539631.

•***РЕМОНТ ШВЕЙНЫХ МАШИН***. ВЫЕЗД Т. 89535541866. 4-2.

•***СПИЛ ДЕРЕВЬЕВ.*** Т. 8 (83172) 5-15-24, 89103938720. 2-2.

•***САНТЕХНИКА*** (ВОДА, ОТОПЛ., КАНАЛИЗ.). Т. 89063575593.

•***БУЛЬДОЗЕР: ЧИСТКА ПРУДОВ, КОТЛОВАНОВ***. Т. 89108813935. 4-3.

•***ЖАЛЮЗИ: ГОРИЗОНТ., ВЕРТИКАЛ., РУЛОННЫЕ.*** БЫСТРО, НЕДОРОГО. Т. 89503413025. 3-2.

•***ЩЕБЕНЬ, ПЕСОК, ПАТЬЯ.*** Т. 89503692567. 2-1.

---

**СПУТНИКОВЫЕ АНТЕННЫ**

**с гарантией!**

**8-904-904-60-66**
**8-920-005-44-05**

**ремонт** 4-2.

---

***ИСПОЛЬЗУЙ МАТЕРИНСКИЙ КАПИТАЛ,*** НЕ ДОЖИДАЯСЬ 3-Х ЛЕТ РЕБЁНКУ, НА ПОКУПКУ, РЕКОНСТРУКЦИЮ ИЛИ СТРОИТЕЛЬСТВО ЖИЛЬЯ (ПРИСТРОЯ). Заём предоставляет ООО «Областной микрофинансовый центр» под 4% в месяц. **Т. 89108836512.** ИНН 5222995081 ОГРН 1125222000265. 3-3.

---

**21, 22 ОКТЯБРЯ В РДК С 9.00 ДО 16.00**

***РАСПРОДАЖА ИВАНОВСКОГО ТЕКСТИЛЯ***

БЛУЗКИ, ЮБКИ, БРЮКИ, ВЕТРОВКИ, НИЖНЕЕ БЕЛЬЁ, МУЖСКАЯ ОДЕЖДА, ШУБЫ И МНОГОЕ ДРУГОЕ.

---

**Внимание! Только один день ИП "Путинцева М.Н."**

**25 ОКТЯБРЯ С 9.00 ДО 18.00 В РДК**

ПРОВОДИТ ПРОДАЖУ НОВОЙ КОЛЛЕКЦИИ **ШУБ** ИЗ МУТОНА И НОРКИ ПРОИЗВОДСТВА Г. ПЯТИГОРСК. ***А ТАКЖЕ МЕНЯЕТ*** СТАРУЮ ШУБУ, ДУБЛЁНКУ НА НОВУЮ СО СКИДКОЙ ОТ 5 ДО 15 ТЫС. РУБЛЕЙ И КРАСИВОЕ ПАЛЬТО - В ПОДАРОК. ВОЗМОЖЕН КРЕДИТ ОТ ОАО «АЛЬФА-БАНК» БЕЗ ПЕРВОНАЧАЛЬНОГО ВЗНОСА. ГЕНЕРАЛЬНАЯ ЛИЦЕНЗИЯ № 1326 ОТ 05.03. 2012Г. А ТАКЖЕ ПРОДАЖА **ПАЛЬТО** ИЗ ПЛАЩЕВОЙ ТКАНИ И ДРАПА( Г. НИЖНИЙ НОВГОРОД).

Информация об организаторе акции, о правилах её проведения, количестве подарков – у продавца.

---

**ТОЛЬКО 1ДЕНЬ!!!**

**21 ОКТЯБРЯ (ВТОРНИК) В РДК**

# КОНФИСКАТ

-**НОСКИ (АНГОРА) МУЖ./ЖЕН./ДЕТ**. - 33 **РУБ.**
-**КОЛГОТКИ, ТРИКО, ФУТБОЛКИ -** 100 **РУБ.**
-**ДЕТСКИЙ ТРИКОТАЖ (КОФТЫ, ЖИЛЕТКИ, ПИЖАМЫ, ШТАНЫ, ВОДОЛАЗКИ И ДР.) -** ОТ 150 **РУБ.**
-**ТЕЛЬНЯШКИ,ТУНИКИ,ПИЖАМЫ** - 200 **РУБ.**
-**ПОСТЕЛЬНОЕ БЕЛЬЕ (БЯЗЬ,ПОПЛИН), ПОДУШКИ, ОДЕЯЛА, ПЛЕДЫ -** ОТ 200 **РУБ.**
-**ХАЛАТЫ, РУБАШКИ, ВОДОЛАЗКИ** - 250 **РУБ**.
-**ТЕРМОБЕЛЬЕ, ДЖЕМПЕРЫ, КОФТЫ -** 450 **РУБ**.
-**ШТАНЫ (КАМУФЛЯЖ, НА БАЙКЕ) -** 450 **РУБ.**
-**ОБУВЬ (ОСЕНЬ/ЗИМА) -** ОТ 650 **РУБ.**
-**КУРТКИ МУЖ./ЖЕН.** - 1300 **РУБ.**

**У НАС ВСЕГДА НИЗКИЕ ЦЕНЫ!**

---

***КОРПУСНАЯ МЕБЕЛЬ НА ЗАКАЗ.***
Рассрочка. Низкие цены. Гарантия качества.
**Т. 89063557434, 89601901464.**

---

**МЕБЕЛЬНЫЙ САЛОН: стенки, прихожие, детские и мн. др.** Мягкая мебель – большой ассортимент, диваны угловые – от 16500 рублей в наличии и под заказ. Ковры. Г. Перевоз, ул. Советская, д.40 а. **Т. 89027833633.** Скидка 5% (весь октябрь), кредит. ИП «Михеева В.К.»., КПК «НАКТА-кредит-НН». 4-2.

---

**«ТЁПЛЫЙ ДОМ»** - газ. оборудование, котлы банные, всё для сантехники и мн. др.: г. Перевоз, ул. Советская, 40 а. **Пластиковые окна, двери межком., метал.:** замер, установка. Кредит. **Т. 8 (83148)5-39-17.** ИП «Мерабян Л.Л.», КПК «НАКТА-кредит-НН». 4-2.

---

**М/ЧЕРЕПИЦА, ПРОФНАСТИЛ, ВОДОСТОКИ, ПРОФИЛЬНЫЕ ТРУБЫ.** ЗАМЕР, ДОСТАВКА, МОНТАЖНЫЕ РАБОТЫ – ОТ 150 РУБ. ЗА 1 КВ.М. **Т. 89601653128, 8(83148) 31-1-91**. 5-3.

---

**ОАО "Перевозская семеноводческая станция"**

***РЕАЛИЗУЕТ***

**ПШЕНИЦУ** – 6,8 руб./кг, **ЯЧМЕНЬ** – 6 руб./кг, **ОВЁС** – 5 руб./кг, **РОЖЬ** – 5,5 руб./кг, **ГОРЧИЦУ** – 30 руб./кг.

Зерно чистое сухое, затарено в мешки по 50 кг. Работает машина на доставке (платно). Адрес: г.Перевоз, ул. Центральная, 86а.

**ТЕЛ. 8-930-700-62-73.** 5-3.

---

***ПЛАСТИКОВЫЕ ОКНА, МЕТАЛЛИЧЕСКИЕ ДВЕРИ, БАЛКОНЫ, ЛОДЖИИ.*** ЛЮБОЙ РАЗМЕР, НАЛИЧНЫЙ, БЕЗНАЛИЧНЫЙ РАСЧЁТ. **Т. 89023083609.** ИП «Китаев А.Н.». 5-3.

---

**Мир ОКОН и ДВЕРЕЙ**

**ОКНА** пластиковые

**ДВЕРИ** металлические и межкомнатные

г. Перевоз, пр. Советский, д.13А
тел.:(83148) 5-32-00
8-904-784-26-15, 8-952-765-79-26
*подробности по телефонам

от 0% ПЕРВОНАЧАЛЬНЫЙ ВЗНОС ДО 24 МЕСЯЦЕВ

---

MONTBLANC REHAU

**ПЛАСТИКОВЫЕ ОКНА**

- Качественно
- Недорого
- Быстро

Б.Мурашкинский р-н,
**ИП Тихомиров Д.О.**

☎ ***8 (831) 67-5-13-35*** (с 7.00 до 15.00, перерыв с 12.00 до 13.00)
**8-960-17-22-333**
**8-929-04-18-399**

**МЕТАЛЛИЧЕСКИЕ ДВЕРИ**

---

**СТАЛЬ-ПРОФИ**

***Производство профнастила С 10, С 21, металлочерепицы «КАСКАД»:***

оцинкованный профнастил от 147 руб. за квадратный метр; окрашенный профнастил от 176 руб. за квадратный метр; изготовление листа по вашим индивидуальным размерам; производство ***профильной трубы*** 20х40х6000. Цена 45 руб. за м. п. Доставка.

**Тел. 89524453144, 89506076197,**
**факс 8(83174) 2-69-27.** 9-7.

---

SOKROF

**ПРОФНАСТИЛ**
**МЕТАЛЛОЧЕРЕПИЦА**
**МЕТАЛЛОПРОКАТ**

АРМАТУРА, БАЛКА, ЛИСТ, ТРУБЫ КРУГЛЫЕ И ПРОФИЛЬНЫЕ, УГОЛОК, ШВЕЛЛЕР И Т.Д.

**АКЦИЯ! НАЙДИ ДЕШЕВЛЕ И ПОЛУЧИ СКИДКУ** действует до 31.10.2014г.

замер, доставка, монтаж
8-902-300-35-55, 8-910-888-30-95

---

**Профнастил С10, С21**
**от производителя**

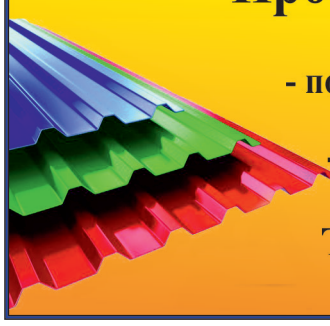

- по вашим индивидуальным размерам
-доборные элементы на заказ
- доставка

Тел: +79200024667
+79026891545

---

компания ЭВОЛЮЦИЯ Развивайтесь с нами! www.evolucia52.ru

**НАТЯЖНЫЕ ПОТОЛКИ от 240 руб.**

**ОТОПЛЕНИЕ БЕЗ ГАЗА** **АВТОНОМНАЯ КАНАЛИЗАЦИЯ**

г. Арзамас, пр. Ленина, д. 200 8-908-153-49-54, 8-910-144-31-98

---

**МЕТАЛЛО-ЧЕРЕПИЦА, ПРОФНАСТИЛ, ТЕПЛИЦЫ.**

ВЫГОДНЫЕ ЦЕНЫ.
СОБСТВЕННОЕ ПРОИЗВОДСТВО.

**Т. 89100061008.** 5-3.

---

производство и профессиональный монтаж качественных **НАТЯЖНЫХ ПОТОЛКОВ**

**НАТЯЖНЫЕ ПОТОЛКИ**

Фабрика натяжных потолков Мартин

СПОТЫ ГАРДИНЫ СВЕТОДИОДНАЯ ПОДСВЕТКА

г.Арзамас, пр-т Ленина, д.192 (напротив ТД "Колизей")
4-54-33 8-910-88-08-542 www.martin-potolki.ru

---

**ЗАВОД ГОТОВЫХ ТЕПЛИЦ**
КОНСТРУИРОВАНИЕ - ПРОИЗВОДСТВО - УСТАНОВКА
**nng.zavodteplic.ru**

**ПАРНИК В ПОДАРОК***
**ЛЬГОТНАЯ ДОСТАВКА***
**ПРОЧНЫЕ СВАРНЫЕ ТЕПЛИЦЫ**

*с теплицей «Основа», «Капелька» или «Кремлевская ЗГТ». Подробнее на сайте, по телефонам и в офисах продаж.

**8-903-602-42-84**
**8-903-602-42-94**

---

**ТЕПЛИЦЫ**

**6 МЕТРОВАЯ**

С Доставкой
Труба 25х25(ГОСТ)
Поликарбонат 4 мм

**15900 р**

**+7-904-391-58-73**

---

поликарбонат улучшенного качества

**ТЕПЛИЦЫ**

усиленный каркас 30 х 30
от ЗАВОДА-ПРОИЗВОДИТЕЛЯ
*бесплатная доставка*

Тел. **8-909-295-79-06**

ВНИМАНИЕ!
В декабре, в центре п. Бутурлино открывается новый торговый комплекс
МАНГО
(ул. Ленина, д.134, между администрацией и вокзалом)
Спец. предложение:
для аптеки - 40 м²
для быт. техники - до 150 м²
АРЕНДА!
Тел.: 8 960 168 3003
Из 800 м² осталось менее 25% свободных торговых площадей...
реклама



реклама
**Магазин «ХОЗЯИН»** в г. Перевоз (напротив полиции): трубы, фитинги, радиаторы, сантехника, водонагреватели, счётчики. **Скидки.** Подробности у продавца. 4-2.



реклама
*ВЫСТАВКА-ПРОДАЖА*
**«Семейный ценопад»**
20 ОКТЯБРЯ (понедельник) В РДК С 9.00 ДО 16.00.
**Для детей и взрослых!**
**КУРТКИ** (осень-зима) - от 1200 руб., **ДЖИНСЫ** – от 800 руб.; большой выбор спорт.штанов, трико, гамаш - от 140 руб., **ДЖЕМПЕРЫ И КОФТЫ** – от 350 руб., **БРЮКИ, ЮБКИ** – от 500 руб.; **МАЙКИ** – от 80 руб., **ВОДОЛАЗКИ** – от 200 руб.; **БЛУЗКИ И ТУНИКИ** - от 300 руб., **ХАЛАТЫ** трикотажные – 300 руб., **НОЧНЫЕ СОРОЧКИ** – от 90 руб.; **БЮСТГАЛТЕРЫ** - все по 100 руб., **ТРУСЫ** – от 35 руб., **НОСКИ** – от 15 руб.; **БОЛЬШОЙ ВЫБОР ДЕТСКОЙ ОДЕЖДЫ** – от 0 до 8 лет: толстовки и футболки, кофты и жилеты, костюмы и платья, нижнее белье – от 25 руб.; **МАХРОВЫЕ ПОЛОТЕНЦА** - от 35 руб., **ПОСТЕЛЬНОЕ БЕЛЬЕ** – от 350 руб.; **ПЛЕДЫ** – от 250 руб., **ЗАНАВЕСКИ** для кухни – от 200 руб. И многое **ДРУГОЕ.** ***БОЛЬШОЙ ВЫБОР МАЛЕНЬКИЕ ЦЕНЫ!***



реклама
**БАЗА** отделочных строительных **МАТЕРИАЛОВ «ЕВРОДОМ»**
*Предлагает со склада г. Перевоз и под заказ*
- **МЕТАЛЛОПРОКАТ**
- **ПРОФНАСТИЛ, МЕТАЛЛОЧЕРЕПИЦУ** – от 235 руб. пог.м
- **СЕТКУ РАБИЦА** – от 595 руб. рулон
- **БЛОКИ** керамобетонные (перегородочная: акция – 35 р.), газосиликатные
- **КЕРАМЗИТ**
- **ЦЕМЕНТ:**
  М 400 (40 кг) – 185 руб., от 1 т – 180 руб. мешок
  М 50 (50 кг) – 235 руб., от 1 т – 230 руб. мешок.

**ДОСТАВКА. Т. 89308080909,** г. Перевоз, Центральная,1. 3-3.



реклама
**ООО «Б-БАКАЛДСКИЙ КОНСЕРВНЫЙ ЗАВОД»**
принимает от населения: **лук репчатый** – 11 руб., **свекла столовая** – 6 руб., **морковь** - 8 руб. (стандартная – 9 руб.), **капуста** - 5 руб., **картофель** – 10 руб., **тыква** – 3 руб., **кабачки** – 3 руб., **яблоки** – 3 руб. Расчет производится продуктами питания. **Тел. 8(83172)55-1-93.**



реклама
**ПРОФНАСТИЛ С-21, С-10** ОЦИНКОВАННЫЙ – ОТ 120 РУБ. ЗА КВ.М; **С ПОЛИМЕРНЫМ ПОКРЫТИЕМ** ЛЮБЫХ ЦВЕТОВ – ОТ 167 РУБ. ЗА КВ.М; **М/ЧЕРЕПИЦА** «МОНТЕРРЕЙ» - 220 РУБ. ЗА КВ.М; **ЕВРОШТАКЕТНИК** ДЛЯ ЗАБОРОВ МЕТАЛЛИЧЕСКИЙ ЦВЕТНОЙ – ОТ 60 РУБ. ЗА П.М. ОТ ПРОИЗВОДИТЕЛЯ, ПРОИЗВОДСТВО НА СОВРЕМЕННОМ ОБОРУДОВАНИИ.

***ИЗГОТОВЛЕНИЕ ПО РАЗМЕРАМ ЗАКАЗЧИКА.*** ТАКЖЕ ДОБОРНЫЕ ЭЛЕМЕНТЫ НА ЗАКАЗ: **ТРУБЫ** ПРОФИЛЬНЫЕ; **КРЕПЁЖ** В АССОРТИМЕНТЕ. ДОСТАВКА – 500 РУБ. **Т. 89290427904, 89524659723; ТЕЛ/ФАКС 8 (83174) 2-86-05.** ooo-TM1@ mail /ru ООО «ТМ». 5-3.



реклама

## ТРЕБУЮТСЯ


реклама
- ***МЕНЕДЖЕР*** ПО РАБОТЕ С КЛИЕНТАМИ В ФОТОСАЛОН. УСТРОЙСТВО ПО ТК РФ. **Т. 89040596352.**
- ***ПОВАР*** В КАФЕ «ФЕНИКС». **Т. 89040430888.** 3-2.
- ***ОХРАННИК*** НА МОЛОКОЗАВОД. **Т. 89307195555.** 2-2.
- ***ПРОДАВЦЫ.*** **Т. 5-23-95, 5-11-74.** 2-2.
- ***МЕДРАБОТНИК*** НА ПОДРАБОТКУ В ПЕРЕВОЗ. Т. **89101004679.** 3-2.
- ***УЧАСТКОВЫЙ УПОЛНОМОЧЕННЫЙ, ПОЛИЦЕЙСКИЙ ИВС*** – В МО МВД РОССИИ «ПЕРЕВОЗСКИЙ». **Т. 89290543358,** С 10.00 ДО 17.00.
- ***ЮРИСТ*** – В ОРГАНИЗАЦИЮ. **Т. 5-12-86, 5-26-45.**
- ***ПРОДАВЕЦ*** – В РИТУАЛЬНУЮ КОМПАНИЮ (СОБЕСЕДОВАНИЕ). **Т. 89103813248.**
- ***ПРОДАВЕЦ-КОНСУЛЬТАНТ*** В САЛОН “РОСТЕЛЕКОМ”. **Т. 89534156999.**


## ПРОДАЮТСЯ

- **1-КОМ.** кв-ра. Т. 89081659823. 3-2.
- **2-КОМ.** кв-ра. Т. 89697638018. 10-8.
- **2-КОМ.** кв-ра. Т. 89081579920. 3-2.
- **2-КОМ.** кв-ра. Т. 89506067261. 2-2.
- **2-КОМ.** кв-ра с отд. входом, 1800 тыс. руб., торг. Т. 89047978376. 6-3.
- **2-КОМ.** кв-ра со в/у в с. Дубское. Т. 89290521751. 2-2.
- **3-КОМ.** кв-ра с отд. входом. Т. 89616364992. 5-1.
- **4-КОМ.** кв-ра в двух уровнях с отдел. входом в г. Перевоз. Т. 89200491010. 4-1.
- **КВАРТИРА** в с. Б. Кемары. Т. 89527627321. 3-1.
- **ДОМ** в с. Танайково. Т. 89092826929. 2-1.
- **УЧАСТОК** земельный (7,5 сот.) в мкр. №4, 200 тыс. руб. Т. 89063488888. 3-2
- **ГАРАЖ.** Т. 89092896267. 2-2.
- **DAEWOO MATIZ** 2009 г.в., состояние нового авто. Т. 89200226461.
- **NIVA CHEVROLET** 2009 г.в., люкс, 1 хозяин. Т. 89519068158.
- **«ПРИОРА»** 2010 г.в., универсал. Т. 89601896764.
- **ВАЗ-21154,** январь 2008 г.в., один хозяин. Т. 89108909144.
- **ВАЗ-2107** 2006 г.в. (декабрь), в отл. сост. Т. 89058654058.
- **СРУБ** бани (3,5х3,5). Т. 89063558943.
- **КОЛЯСКА** (3в1). Т. 89065782330.
- **ТЕЛЕВИЗОР** б/у, недорого. Т. 89506053098.
- **КОМПЬЮТЕР:** ЖК-монитор, системный блок, колонки, ксерокс, принтер, сканер. Привезу, установлю, подключу. Цена 12700 руб. Т. 89107362200.
- **ДРОВА** сухие колотые: ул. Полевая, 21. Т. 89103871325.
- **КАРТОФЕЛЬ** крупный. Т. 89027840853, 89087437071.
- **КОРОВА.** Т. 89601867838. 2-1.
- **ГУСИ**. Т. 89506001474. 4-2.
- **ПОРОСЯТА** и **МЯСО** (свинина). Т. 89101260678, Смирновы. 2-2.
- **ПОРОСЯТА.** Т. 89063591082.
- **ПОРОСЯТА.** Т. 89504594594.
- **18 октября** на рынке с 8.30 – **КУРЫ**-молодки (рыжие, белые). Доставка. Т. 89524552007.
- **КУРЫ**-молодки, несушки (белые, рыжие). Доставка на дом. Т. 89100064397. 2-2.
- **БРУС. ПИЛОМАТЕРИАЛ.** Доставка. Т. 89063516230. 8-4.

- **ПИЛОМАТЕРИАЛ** на территории сушильного завода. Т. 89200510791. 2-2.

- **ПИЛОМАТЕРИАЛ.** Т. 89307019609, 89030560536. 10-3.

- **БЛОКИ** (390х190х188), доставка. Т. 89087335691, 89026893818. 10-7.

- **ПИЛОМАТЕРИАЛ** обрезной в наличии от 5500 руб. за куб.м. Т. 89290394824. 5-4.

- **ПИЛОМАТЕРИАЛ** от производителя: **ДОСКА** обрезная, необрезная, **БРУС**, а также готовый **ЗАБОР** из штакетника. Доставка, выгрузка бесплатно. Т. 89049011181. 4-2.

## КУПЛЮ

- **МАГАЗИН** в г. Перевоз до 100 кв.м. Т. 89600900689.

## СНИМУ

- **1-КОМ.** кв-ру. Т. 89087678389.


реклама
**ВНИМАНИЕ!**
Пешеланский гипсовый завод ***реализует*** идеальный материал для устройства и выравнивания полов -гипсостружечную плиту размером 1250х500х12мм, всего за 18 рублей (стоимость 1 листа). Желающим приобрести гипсостружечную плиту обращаться в отдел сбыта ПГЗ **тел.: (83147) 55-1-26, 55-4-66.** Погрузка автопогрузчиком осуществляется только кратно пачкам (кол-во листов в пачке 50 шт.), поштучную погрузку покупатель осуществляет своими силами. Предложение действует до окончания товара на складе. Количество товара ограничено. Подробности по телефону.


* * *


реклама
РИТУАЛЬНАЯ КОМПАНИЯ **«ЮНИКС»**
- ГРОБЫ, КРЕСТЫ, ВЕНКИ, АТРИБУТИКА
- КОПКА МОГИЛ, ВЫНОС, ПОГРЕБЕНИЕ
- ПОЛНАЯ САН. ОБРАБОТКА, БАЛЬЗАМИРОВАНИЕ
- КАТАФАЛК,
- ДОСТАВКА В МОРГ (БЕСПЛАТНО), ИЗ МОРГА.

**КРУГЛОСУТОЧНО**,
**ДЕЙСТВУЕТ СИСТЕМА СКИДОК ДО 31.11.14, НИЗКИЕ ЦЕНЫ:**
Г. ПЕРЕВОЗ, МКР. №1, Д. 19 «А». **Т. 89103813248, 89200248233.**


* * *

Коллектив судебного участка мирового судьи Перевозского судебного района выражает соболезнование председателю Княгининского районного суда Нижегородской области Ширяеву Николаю Николаевичу по поводу смерти
**МАТЕРИ.**

Коллектив Перевозского районного суда Нижегородской области выражает искреннее соболезнование председателю Княгининского районного суда Нижегородской области Ширяеву Николаю Николаевичу в связи со смертью мамы
**ШИРЯЕВОЙ**
**Татьяны Фёдоровны.**

Коллектив Княгининского районного суда Нижегородской области выражает соболезнование Ширяеву Николаю Николаевичу по поводу смерти
**МАТЕРИ.**

Выражаем соболезнование Ширяевым Николаю Николаевичу, Валентине Юрьевне по поводу смерти
**МАТЕРИ.**
**Поляковы.**

Перевозское МУП «Жилсервис» выражает глубокое соболезнование Кокиной Валентине Леонидовне в связи со смертью
**ОТЦА.**

Коллектив ОАО «АПКЗ «Перевозский» выражает искреннее соболезнование Лахановой Валентине Васильевне в связи со смертью
**МАТЕРИ.**

Правление СПК «Ягодное» выражает глубокое соболезнование родным и близким по поводу смерти бывшей работницы
**ШИТОВОЙ**
**Антонины Константиновны.**

Жители ул. Строителей г. Перевоз выражают искреннее соболезнование семьям Шемякиных в связи со смертью матери, бабушки, прабабушки
**ШЕМЯКИНОЙ**
**Валентины Александровны.**

Скорбим по поводу преждевременной смерти
**ПАНИНА**
**Константина Николаевича**
и выражаем искреннее соболезнование родным и близким.
**Одноклассники ПСОШ.**


реклама
**АККУМУЛЯТОР-ЦЕНТР**
**БОЛЬШОЙ ВЫБОР!**
**НИЗКИЕ ЦЕНЫ!**
Меняем старые АКБ на новые.
Сдай старый аккумулятор - получи скидку на новый!
*Скидки предоставляются бессрочно.*
г. Арзамас, ул. Ленина, д. 104, м-н «Антей». Т. 8-915-955-24-95


## РАЗНОЕ

- **НАЙДЕН** сотовый телефон, обр. в редакцию. Т. 5-23-79.

* * *

Коллективы администрации и Земского собрания Перевозского района выражают искреннее соболезнование директору ГКУ «Центр занятости населения Перевозского района» Паниной Надежде Константиновне по поводу преждевременной смерти
**СЫНА.**

Коллектив ГКУ ЦЗН Перевозского района выражает искреннее соболезнование директору Паниной Надежде Константиновне и её семье по поводу преждевременной смерти сына
**КОНСТАНТИНА.**

Управление Пенсионного фонда по Перевозскому району скорбит по поводу преждевременной смерти
**ПАНИНА**
**Константина Николаевича**
и выражает глубокое соболезнование Монаховой Елене Николаевне, всем родным и близким.

Коллективы ООО «Монолит» и ООО «Ичалковский карьер» выражают искреннее соболезнование Паниной Надежде Константиновне по поводу преждевременной смерти
**СЫНА.**

Выражаем искреннее соболезнование семьям Паниных, Монаховых по поводу преждевременной смерти сына, мужа и брата
**ПАНИНА**
**Константина Николаевича.**
**Кирюхины, Тарасовы, Коноваловы.**

Выражаем искреннее соболезнование Паниным Надежде Константиновне, Николаю Константиновичу по поводу преждевременной смерти
**СЫНА.**
**Богдановы, Страховы.**

Скорбим по поводу преждевременной смерти
**ПАНИНА**
**Константина**
и выражаем искреннее соболезнование семьям Паниных, Монаховых и всем родным и близким.
**Потаповы, Тепловы.**

Выражаем искреннее соболезнование Паниной Надежде Константиновне по поводу преждевременной смерти сына
**КОСТИ.**
**Буданцева, Зубавина, Коробова, Морозова, Таранова, Федосова, Фролова.**

Выражаем глубокое соболезнование Паниным Надежде Константиновне, Николаю Константиновичу по поводу преждевременной смерти их сына
**КОНСТАНТИНА.**
**Шемякина, Чафрановы, Яшанины.**

Выражаем искреннее соболезнование Паниной Надежде Константиновне и всей её семье в связи с преждевременной смертью сына
**КОНСТАНТИНА.**
**Сироткина Н.К., Зубавина О.Н., Латина Л.А., Чиркова Г.А.**

Жители ул. Юбилейная выражают искреннее соболезнование семье Паниных в связи с преждевременной смертью сына
**КОНСТАНТИНА.**

*ЭКОЛОГИЧЕСКОЕ ОБРАЗОВАНИЕ*

# «Край родной, навек любимый»

**- под таким названием прошел конкурс среди учащихся 7-9 классов общеобразовательных организаций Перевозского муниципального района. Целью данного мероприятия было развитие познавательных и научно-исследовательских форм работы с учащимися, воспитание экологической культуры школьников.**

Число участников первого (отборочного) тура конкурса (онлайн-викторина) определяла каждая школа. Задания были размещены на портале информационно-методического центра. Наибольшее количество баллов по итогам викторины набрали Руслан Спиридонов (Ичалковская СОШ, 8 класс), Марина Гаранина (СОШ г. Перевоза, 8 «А» класс) и Ирина Новак (Перевозская СОШ, 9 «Б» класс).

Командный турнир (финальный тур конкурса) проводился на территории природного заказника «Ичалковский бор». В нем приняли участие команды школьников из пяти школ района, набравшие наибольшее количество баллов по итогам онлайн-викторины.

Соревнования начались с обзорной экскурсии по природному заказнику. С.В.Шабаров, учитель Ичалковской СОШ, познакомил ребят с уникальными особенностями Ичалковского бора.

В рамках турнира команды выполняли задания по выявлению и описанию характерных черт и свойств особо охраняемой природной территории: географического положения, рельефа, флоры и фауны, климата, эколого-хозяйственного использования.

По итогам конкурса все команды получили дипломы, призы от отдела по экологии и природопользованию администрации Перевозского района.

Данное мероприятие проводилось в рамках реализации муниципальной программы «Улучшение экологической обстановки в Перевозском муниципальном районе Нижегородской области на 2014-2016 годы». В 2012 году за счет средств муниципальной программы школьники посетили проектируемый памятник природы «Горышкинское обнажение перигляциальных отложений», в мае 2013 года - «Степные склоны у д. Киселиха».

У учащихся этот конкурс вызвал большой интерес, и они высказали пожелание продолжить полевые исследования природных объектов родного края.

**Т.И. ЩЕЛЫВАНОВА, руководитель РМО**

*ПРОФИЛАКТИКА*

# Изучаем "Азбуку безопасности"

**6 октября в детско-юношеском центре прошло мероприятие, посвященное месячнику безопасности детей "Азбука безопасности".**

Насколько хорошо ребята владеют знаниями по правилам дорожного движения, пожарной безопасности, поведения в чрезвычайных ситуациях, пришли проверить уполномоченные сотрудники сразу нескольких ведомств. Организаторы "Азбуки безопасности" вместе со старшим инспектором ДПС В.В.Чорным, инспектором ОГПН Д.А.Крайновым и специалистом по связям с общественностью при полиции И.Чубаревой "экзаменовали" мальчишек и девчонок в веселых, но очень серьезных викторинах и конкурсах. Обе детские команды "Светофоры" и "Пешеходы" не подвели, проверку все выдержали достойно.

Все мы надеемся, что ребятам в жизни удастся избежать неприятных происшествий на дороге и не стать участниками пожаров, но полезными теоретическими знаниями по этим вопросам они теперь владеют вполне. А за активное участие в прошедших играх и эстафетах все юные знатоки получили сладкие призы.

**В.Н.СЕРГЕЕВ, педагог доп. образования ДЮЦ**

*МАСТЕРСКАЯ*

# Рамки творчества

**Кто-то рисует картины, кто-то их вышивает, а кто-то любит фотографировать. Благодаря каждому из этих хобби на свет появляются красивые и интересные вещи. Но стать по-настоящему произведением искусства они могут лишь в том случае, если их поместить в правильную раму.**

К подбору багета подходить следует не менее творчески, чем к созданию самой картины, потому что он может как значительно улучшить работу, так и окончательно её испортить. Владимиру Александровичу Балашову, художнику по жизни, это известно не понаслышке. Долгие и мучительные поиски рамок для своих творений он прекратил с тех пор, как стал обращаться за помощью в багетные мастерские в областном центре, одновременно присматривался к их деятельности.

Тогда и появилась идея открыть собственную студию в Перевозе. Знающие люди подсказали, как и с чего начинать. Составляющие оказались следующие: бизнес-план, помещение, оборудование, исходный материал и, самое главное, хороший мастер-багетчик. С последним, казалось, должны были возникнуть наибольшие затруднения, потому что работа эта тонкая, не каждому поддающаяся. Но, как ни странно, со специалистом проблемы как раз не возникло. Несколько лет назад сын Владимира Александровича Виктор освоил ремесло в одной из нижегородских мастерских и сейчас помогает отцу развивать семейный бизнес.

Пока же младший Балашов набирался опыта, старший занимался решением остальных вопросов, постепенно приближаясь к намеченной цели. Здание бывшего РЭПа, где разместилась художественная мастерская, он выкупил на аукционе, сделал большой ремонт. Затем удалось войти в число участников программы поддержки начинающих предпринимателей, полученный грант направили на приобретение необходимых материалов и термопресса в дополнение к уже закупленным станкам.

После проведённой перепланировки в мастерской появился просторный светлый зал, стены которого сейчас украшены репродукциями и вышивками в рамах собственного изготовления, второе помещение – цех, где из четырёх резных планок, куска паспарту (картонная основа) и стекла рождаются эти изделия.

Первый год работы ожидаемо показал: чтобы предпринятое дело было рентабельным, Перевоз – территория недостаточная. Но за это время известность об ателье распространилась в соседних районах, где не меньше увлечённых творчеством людей, желающих придать своим произведениям законченную форму.

Есть у мастерской повод и для особой гордости – ей было доверено оформление икон в храме Покрова.

В деле обрамления существует одно важное правило: результат должен быть стильным, а не вычурным. Обладающий художественным вкусом хозяин мастерской помогает заказчикам не растеряться среди разнообразия образцов багета (их более полусотни) и подобрать подходящий по цвету, форме, орнаменту, цене. Как специалист он объяснит, что, например, именно для этой картины бледно-коричневая рама «под дерево» будет наиболее удачным вариантом, а вот широкая золотого цвета рама отвлечёт всё внимание от сюжета на себя.

Изящная шкатулка из багета или зеркало в красивой раме украсят интерьер. Хорошо сделанная фотография или картина, собственноручно изготовленная из бисера или кожи, нарисованная или вышитая крестиком, станут замечательным подарком. Разве они, тем более если на их изготовление было потрачено много времени и сил, не заслуживают достойной оправы?

**Е.МИХЕЕВА**

*СПОРТ*

# Спартакиада школьников. Мини-футбол

**Продолжается районная спартакиада школьников 2014-2015 учебного года. В её рамках в среду на ФОКе прошли соревнования по мини-футболу среди юношей.**

По результатам проведённых матчей первое место заняла команда Дубской школы (педагог-тренер А.Н. Апаев), ступенькой ниже расположились мальчишки из Перевозской средней школы (В.А. Парамонов), футболистам Средней школы г.Перевоза досталась третья позиция (Е.А. Усачёв).

На следующий день состоялись соревнования в этом же виде среди девушек. Их результаты мы сообщим в следующем номере.

Очередной этап спартакиады запланирован на середину ноября. Учащиеся будут состязаться в настольном теннисе.

**НАШ КОРР.**

*ПРАВОСЛАВИЕ*

# Расписание богослужений

## в храмах города Перевоза с 20 по 26 октября

**ПОНЕДЕЛЬНИК 20 ОКТЯБРЯ**

8.30 Молебен (Архангельский храм)

**ВТОРНИК 21 ОКТЯБРЯ**

8.30 Чтение акафиста Предтече и Крестителю Господню Иоанну (Архангельский храм)

**СРЕДА 22 ОКТЯБРЯ**

**Чтение акафиста перед иконой «Неупиваемая чаша»:**

8.30 – Архангельский храм

10.00 – Покровский храм

**ЧЕТВЕРГ 23 ОКТЯБРЯ**

10.00 Чтение акафиста перед иконой Покрова Пресвятой Богородицы (Покровский храм)

**ПЯТНИЦА 24 ОКТЯБРЯ**

8.30 Чтение акафиста Страстем Христовым (Покровский храм)

**СУББОТА 25 ОКТЯБРЯ**

8.30 Панихида. Крещение

16.00 Всенощное бдение (Покровский храм)

**ВОСКРЕСЕНЬЕ 26 ОКТЯБРЯ**

**Иверской иконы Божией Матери**

8.00 Божественная литургия. Акафист (Покровский храм)

* * *

**26 октября православные чествуют Иверскую икону Пресвятой Богородицы.**

Иверская икона, называемая еще Вратарницей или Привратницей, изображает Деву Марию с Младенцем. Оригинал образа находится в Иверском монастыре на горе Афон в Греции. Существует легенда, которая и дала иконе одно из ее имен. В 9 веке образ хранился у благочестивой вдовы, жившей около города Никеи. Чтобы спасти лик Богородицы от иконоборцев, женщина опустила икону в море. Через некоторое время монахи Иверского монастыря увидели ее в море. Икону поддерживал огненный столб. Святой Гавриил, инок монастыря, прошел по воде и принес икону в монастырь. Однако утром ее обнаружили над воротами. Согласно преданию, ее несколько раз пытались внести в помещение, но всегда она возвращалась обратно. Поэтому икону и прозвали Привратницей.

**УЧРЕДИТЕЛИ:** правительство Нижегородской области, администрация и Земское собрание Перевозского района, МАУ "Редакция газеты "Новый путь".

**ГАЗЕТА** зарегистрирована Управлением Федеральной службы по надзору в сфере связи, информационных технологий и массовых коммуникаций по Нижегородской области. Регистрационное св-во ПИ №ТУ 52-0690 от 29.05.2012 г.

НовыйПУТЬ

**АДРЕС РЕДАКЦИИ и издателя:** 607400, Нижегородская обл., г.Перевоз, ул.Молодёжная, 4.

**ФАКС: 8 (83148) 5-23-79.**
**E-mail: newway1@yandex.ru**

**ГАЗЕТА ВЫХОДИТ** 1 раз в неделю: по пятницам.
**ВРЕМЯ** подписания в печать: 16 октября 2014г. **по графику** - в 9.30, **фактически** - в 9.30.
**Объем** 3 печ. листа **Индекс** 51281

**ЗАКАЗ 661** **ТИРАЖ 2686**

Печать офсетная.
**Дежурный по номеру И.И.ЛЕБЕДЕВА.**

**РЕДАКЦИЯ** может опубликовать материал в порядке обсуждения, при этом не разделяя точку зрения авторов.

**НАБОР** и компьютерная верстка - редакция газеты "Новый путь".

**ПЕЧАТЬ** - Б.Мурашкинская муниципальная типография, ул.Свободы, 69.

**ТЕЛЕФОНЫ:** гл.редактор - 5-23-35; бухгалтерия, отдел рекламы - т/факс 5-23-79; отделы: общественной жизни и АПК - 5-23-84; отвественный секретарь - 5-11-94.

**ОТВЕТСТВЕННОСТЬ** за достоверность рекламы несут рекламодатели. 16+ (для детей старше 16 лет).

**Главный редактор Е.А. БОРИСОВА.**